VILÁG PROLETÁRJAI, EGYESÜLJETEK!

POSTÁS DOLGOZÓ

A POSTÁSOK SZAKSZERVEZETENEK LAPJA

IV. ÉVFOLYAM, 4. SZÁM. ÁRA: 30 FILLÉR. MÁJUS HÓ

Várnai Zseni:

ÚJ MÁJUS

Csudákkal terhesült az ős idők méhe,
Új napot, pirosat csókolt föl az égre.

Új holdat aggatott s új csillag világol,
A mennybolt, a kék is tüzes színben lángol.

A kigyúlt szívekben örömtüzek égnek,
Zengő a kacagás és piros az ének.

Soha még nem hallott, soha még nem látott
Új dalok, új színek, új tettek, új álmok,

Ragyognak föl mostan, ígéretes arccal
S az idők táltosán az új május nyargal.

Az új május nyargal, mögötte a bánat,
Holt szivek, holt karok, holt öröm, holt vágyak.

Jajongás, vérezés mögötte a múltban,
Mellette, körötte vörösen, kigyúltan.

Az örömök égnek, a májusi lángok;
Emberek, asszonyok, pirosarcú lányok.

Emberek, asszonyok, mint az égő fáklyák
Piros fénnyel tépik az éjszaka fátylát.

Piros fénnyel verik, tüzzel ostorozzák,
Az ajkuk dalában az új igét hozzák.

És áradnak, zúgnak, mint egy kigyúlt hajnal,
Előttük pirosan az új május nyargal.

1919.

Az MSZMP Központi Bizottságának oklevelével tüntették ki a Posta Központi Kábelüzemet

Lelkes hangulatú ünnepség zajlott le 1960. április 2-án a Postavezérigazgatóság nagytermében. A Posta Központi Kábelüzem dolgozói ünnepeltek, akik a kongresszusi versenyben elért eredményeik alapján elnyerték a Magyar Szocialista Munkáspárt Központi Bizottságának oklevelét, és az 1959. évi munkájukkal megtartották a Minisztertanács és a SZOT Vörös Vándorzászlóját.

Az oklevél és a vándorzászló annak bizonyítéka, hogy a kábelüzem dolgozói az elmúlt évben is derekasan közreműködtek a magyar népgazdaság fejlesztésében és a szocializmus építésének munkájában.

A kábelüzem dolgozói nehéz és fontos munkát végeznek. Eredményeikkel most nyolcadszor lettek élüzemek. Ünnepségükön részt vett Kossa István, a Központi Bizottság tagja, közlekedés- és postaügyi miniszter, Horn Dezső, a SZOT Elnökségének tagja, szakszervezetünk elnöke, Kövesi Béla postavezérigazgató.

Megtartották a Vörös Vándorzászlót és 77 ezer forint jutalmat kaptak

★

10 napi munkabér volt az évvégi jutalom

Ünnepi beszédet *Horn* elvtárs mondott.

Bevezetőjében visszapillantott a magyar történelem fontosabb eseményeire. Emlékeztetett azokra az időkre, amikor a kábelmunkásokat lenézték, semmibe sem vették őket és a postán belül is mostoha elbánásban részesültek.

„Ma már a kábelmunkások társadalmunk megbecsült emberei, akik hálával viszonozzák a megbecsülést és hazánk legnagyobb ünnepén munkagyőzelmekkel ünneplik felszabadulásunk 15. évfordulóját."

Horn elvtárs méltatta a magyar nép felszabadulásának jelentőségét, a szovjet—magyar barátságot és kegyelettel emlékezett meg azokról a szovjet és magyar hősökről, akik vérüket áldozták szabadságunkért. Megemlékezett a szövetséges csapatok hősi halottairól, akik hazánkban estek el a fasizmus ellen vívott harcban. Röviden vázolta, milyen jelentősége volt annak, hogy a munkásosztály kezébe vette sorsának irányítását, hogy hazánk évszázados ipari, mezőgazdasági és kulturális elmaradását és vele elnyomottságát felszámolja.

Ünnepi beszédében megemlékezett a kábelüzem eredményeiről is:

A kábelüzem az 1959. évi teljesítményi tervet 113,2 százalékra teljesítette. Teljesítményi értéke megközelítette a 100 millió forintot.

Lényegesen előrehaladtak a termelékenység emelésében is. Az egy munkásra eső teljesítmény a tervezett évi 136,886 forint ellenében 157 916 forint (116 százalék) volt.

A kábelüzem jelentősen elősegítette a magyar népgazdaság fejlődését. A Tiszapalkonyai Erőmű és ipartelep, a pécsi hőerőmű, az ajkai bányák és erőmű, és egy sor nagyüzem hírközlő hálózatát építve vagy bővítve; a vidéki helyközi hálózatokat fejlesztve; az épülő Ferenc távbeszélő központ körülbelül 15 millió forintos kábel hálózatának építésével igen jó munkát végzett. Elért eredményeiket — mondotta *Horn* elvtárs — annak köszönhetik a kábelüzem dolgozói, hogy 1959 folyamán a kongresszus tiszteletére az élüzem címért lelkes munkaversennyel küzdöttek.

A Tanácsköztársaság 40. évfordulóján a dolgozók „forradalmi műszak"-ot kezdeményeztek, amely igen jól végződött. Eredményeiket fokozta a „kongresszusi verseny", amelyben a termelékenység növelése, jelentős munkaóra megtakarítás, tervtúlteljesítés, önköltségcsökkentés és béralap szerinti szigorú gazdálkodás volt a kitűzött cél.

Kiemelkedő eredménnyel vetélkedtek a *Bódi, Rádi, Kapus, Osztrogonácz* és *Kasza*-brigádok.

Az eredmények elérése minden dolgozó érdeme. Elismerés illeti a szakmai vezetőket, a párt és szakszervezet sok lelkes társadalmi munkását, akik szabad időt és fáradságot nem kímélve lelkesítették a verseny folyamán a dolgozókat a kitűzött célok elérésére.

A célokért érdemes volt küzdeni. A végzett munka tette lehetővé, hogy a kormány a kábelmunkások bérszintjének növelésére havi 28 200 forintot adott. A jó munka előnyét tehát az üzem dolgozói élvezték.

Horn elvtárs röviden ismertette a *kábelüzem* előtt álló új feladatokat. Legfontosabb célként a termelékenység emelését említette, mert ez teremti meg azt a többletet, ami a jólét, a kultúra, a további felemelkedés alapja. Feladatként jelölte meg a műszaki fejlesztés további emelését, a nehéz fizikai munkák gépesítését, a gépek korszerűsítését.

A kábelüzem dolgozói — fejezte be Horn elvtárs ünnepi beszédét — megtalálták a helyes utat, amelyen járniok kell. Lelkesen dolgoznak, mert tisztában vannak azzal, hogy ma olyan világ van kialakulóban, amelyben minden lehetőség megvan arra, hogy a dolgozó ember munkájának értékeit a saját maga boldogulására és nem pusztításra, egymás kiirtására fordítsa.

Minden lehetőség megvan arra, hogy felemelkedésünkön tovább munkálkodjunk, életünket szebbé, könnyebbé tegyük, békés munkával küzdve az egész emberiség jólétének érdekében.

Eljutottunk oda, hogy minden dolgozó gondolkodhat, hogy hogyan teremtse meg szebb életének feltételeit, amellyel egyben közelebb hozza az egész nemzetközi munkásosztály győzelmének idejét.

Az ünnepi beszéd után felszólalt *Kossa István* elvtárs.

Tolmácsolta a párt, a Központi Bizottság és Kádár János elvtárs üdvözletét és személyes jókívánságait. A kiváló eredmények elismeréseként átadta a Központi Bizottság oklevelét.

Kiadta a *kábelüzem* nyolc dolgozójának „a posta kiváló dolgozója" jelvényt, illetve oklevelet.

Horn elvtárs átadta a *Minisztertanács* és a *SZOT Vörös Vándorzászlójának* oklevelét. Jó munkát, jó egészséget és további munkasikereket kívánt a kábelüzem dolgozóinak.

Horn elvtárs, az ünnepi gyűlés szónoka beszédét tartja

Ezután a kábelüzem igazgatója osztotta ki az üzem élenjáró dolgozóinak a jutalmakat. Az ünnepségen 244 dolgozó több mint 77 ezer forint jutalomban részesült.

A lelkes ünnepséget szórakoztató kulturális műsor követte és a jelenlevők megelégedett, vidám hangulatban szórakoztak az éjféli órákig.

T. I.

MÁJUS 1.

Május mindig a természet újjászületésének hónapja volt. Ámde 1890 után — s hazánkban különösen a legutóbbi 15 esztendőben május nemcsak a természet ébredésének, újjászületésének, hanem elsősorban a munka, a dolgozók nemzetközi összetartozásának, a béke híveinek ünnepévé vált.

Hetven nehéz és küzdelmes esztendő telt el azóta, hogy a munkások tízezrei első ízben vonultak fel piros zászlók alatt a május 1-i tüntetésre. Ma: 7 évtized múltával már a dolgozók milliói menetelnek a világ minden táján a májusi seregszemlén.

A dolgozók május elsejei ünnepe minden évben nagy fontosságú és különös jelentőségű. Május 1. a dolgozók nemzetközi összefogásának világméretű demonstrálása mellett a számvetés és visszaemlékezések, a tapasztalatok egybevetésének ideje is lett.

15 esztendővel ezelőtt, a felejthetetlen 1945. május 1. népünk történelmének új fejezetét is jelentette. Azóta másfél évtized telt el és népünk a szocializmus építésével új életet teremtett a maga számára.

1960. május 1-ét már a népi hatalom növekvő egységének, a szocializmus építésének meggyorsítása jegyében ünnepeljük. Mindannyiunkat nagyszerű tettekre és új alkotásokra lelkesítenek pártunk VII. konresszusának célkitűzései és határozatai.

A postás dolgozók az 1959-es eredményeket mérlegre téve szép szakmai és gazdasági sikerek, számos előnyös munkaügyi, szociális stb. intézkedés birtokában, egészséges optimizmussal és bizakodással vesznek részt a május 1-i ünnepségeken.

Május 1-én szeretettel és hűséggel küldjük üdvözletünket a szocialista tábor testvéri közössége minden egyes tagjának. Forró szeretettel üdvözöljük a kommunista társadalmat diadalmasan építő Szovjetuniót, amely éppen napjainkban olyan nagyszerű eredményeket ért el a bel- és külpolitikában, a gazdasági építés és a legkorszerűbb technika fejlesztésének terén.

A szocialista táborral, de a világ valamennyi dolgozójával összefűz bennünket a munkás nemzetköziség közös célja, a gyümölcsöző, sokoldalú gazdasági és politikai együttműködés.

A munkásosztály nemzetközi demonstrációjának hatalmas ereje is abban van, hogy korunk alapvető problémáiban: az emberi haladás és a béke szükségessége kérdésében egyöntetűen foglalnak állást a világ dolgozói.

Ma a világbéke legerősebb támasza a szocialista tábor léte, egysége, ereje. Éppen ezért továbbra is állandó feladatnak kell hogy tekintsük a szocialista tábor egységének szüntelen növelését.

1960. május 1. világméretű tüntetés lesz a béke, az általános és teljes leszerelés, az atom- és hidrogén-fegyverkísérletek teljes megszüntetése és betiltása érdekében.

Mi, magyar dolgozók is eltökélten és biztosan haladunk előre a szocializmus építésének útján. A legutóbbi esztendőkben különösen értékes politikai és gazdasági eredményeket értünk el.

Külpolitikailag is kedvező a helyzet. A nemzetközi láthatár biztató. A béke erői hatalmasak. A jóakaratú emberek millióinak békevágya le fogja győzni a háborút kívánó maroknyi kisebbség minden ármánykodását és cselszövését.

Ha mindnyájunkat áthat az a tudat, hogy az 1960-as év fejlődésünknek valóban sorsdöntő esztendeje lesz, ha nem elégszünk meg azzal, hogy csupán örüljünk a már elért eredményeknek, és figyelmünket egyre inkább a további feladatokra összpontosítjuk: az 1960-as évet is sikerekben gazdagon fogjuk zárni.

Ezeknek a gondolatoknak a jegyében köszöntjük 1960. május 1-ét, a dolgozók nemzetközi összefogásának, az építőmunkának nagy ünnepét.

Zsuffa Szabolcs

Üdvözlő táviratok felszabadulásunk ünnepe alkalmából

A szovjet postás dolgozók és a Szovjetunió Postás Szakszervezete Központi Bizottsága nevében Romanov elvtárs az alábbi üdvözlő táviratot küldte:

„Kedves Elvtársak! Szivélyesen üdvözöljük a magyar postás dolgozókat nagy nemzeti ünnepük és hazájuknak a fasiszta betolakodóktól való teljes felszabadulása alkalmából. További sikereket kívánunk országuk szocialista építéséhez a világbéke érdekében. Baráti üdvözlettel, Romanov elnök."

Üdvözlő távirat érkezett még a Lengyel, a Német Demokratikus Köztársaság és a román postás szakszervezet központi bizottságától.

A Járműtelep dolgozói

megtartották a SZOT vándorzászlót

A *Posta Központi Járműtelep* az 1959-ben végzett munkaeredményeiért ismét elnyerte a *Minisztertanács* és a *Szakszervezetek Országos Tanácsa Elnökségének* vándorzászlaját.

Az április 2-án megtartott ünnepségen; a *Járműtelep* nagytermének díszemelvényén elhelyezett *vörös vándorzászlót* már ismerős tekintettel üdvözölték a terített asztal mellett helyet foglaló dolgozók.

Először *Pietraskó* Ede ÜB-elnök üdvözölte a megjelenteket. Beszédében hangsúlyozta:

„Tavaly, amikor első ízben érdemeltük ki ezt a magas kitüntetést, megfogadtuk, hogy úgy dolgozunk, hogy a vörös vándorzászlót meg is tudjuk tartani. Megtartottuk. Nem volt könnyű feladat. Ezután sem bízzuk el magunkat, de azon leszünk, hogy az 1960-as esztendőben is olyan eredményes munkát végezzünk, hogy nálunk maradhasson ez a büszke zászló."

Dragonya Ferenc üzemi párttitkár a pártszervezet nevében köszöntötte a megjelenteket. Beszédében megemlékezett hazánk felszabadulásának évfordulójáról és méltatta annak jelentőségét.

Besenyei Miklós, szakszervezetünk főtitkára, a SZOT elnökségének tagja a SZOT elnökségének üdvözletét tolmácsolta. Beszédében méltatta a *Járműtelep* dolgozóinak jó munkáját, helytállását.

— *Bizom abban* — mondotta —, *hogy a Járműtelepen továbbra is virágozni fog az a jó kollektív szellem, amely elősegítette az eredmények elérését. Bizom abban, hogy jó munkájukkal továbbra is megtartják a szocialista üzemeket megillető magas kitüntetést."*

Katona Antal miniszterhelyettes üdvözlő beszédében méltatta, hogy a *SZOT* és a *Minisztertanács* vándorzászlaját elnyerni és megtartani szép eredmény.

Erőinket egyesítve — mondotta —, *egymást segítve küzdjünk továbbra is a béke fenntartásáért, s dolgozzunk azért, hogy a békés versenyben bizonyosodjék be a szocializmus, a kommunizmus fölénye a kapitalizmus felett."*

Amikor *Katona Antal* miniszterhelyettes átadta *Vámosi Sándor* igazgatónak a *Minisztertanács* és a *SZOT* vörös vándorzászló-oklevelét, a dolgozók nagy tapssal köszöntötték az eseményt.

Az üzem dolgozói nevében *Vámosi Sándor* igazgató ígéretet tett arra, hogy munkájukat a jövőben is a szocialista verseny fogja jellemezni, amelyben nemcsak a mennyiségi termelés, hanem a minőségi munka és a gazdaságosság elve is érvényesülni fog. Ezzel kívánnak a postának és a népgazdaságnak a tervek teljesítéséhez mérhető segítséget nyújtani.

Teller Erzsébet
levelező, Posta Központi Járműtelep

Megyebizottságaink a munkáshatalom erősítéséért

A Magyar Szocialista Munkáspárt VII. kongresszusa célul tűzte elénk, hogy a következő években fejezzük be a szocializmus alapjainak lerakását, gyorsítsuk meg a szocializmus építését hazánkban.

Megyebizottságaink ennek az alapvető célnak az elérését megtisztelő kötelességüknek tekintik. Szakszervezetünk valamennyi tisztségviselője és a tagság, bátor öntevékenységgel és sokirányú kezdeményezéssel azon munkálkodik, hogy élenjárjon majd a munkáshatalom erősítésében.

A nemes vetélkedésben nyilván azé a megyebizottságé lesz az elsőség dicsősége, amely a legjobban szervezi, irányítja és segíti a munkát, amely a legtöbb társadalmi munkást állítja csatasorba. Az elismerést a következő mutatók alapján értékelt munkájukkal tudják kivívni:

Tevékenységüket szervezetten, a testületileg meghatározott munkaterv alapján végzik és a beszámolási kötelezettségnek aprólékos gondossággal eleget tesznek.

A munkaversenyben és az újítómozgalomban a legértékesebb eredményeket érik el.

A munkáslevelek gyors, eredményes elintézésben élenjárnak.

A társadalmi munkások számának növelésében, azok munkájának szervezésében és tartalmi színvonala emelésében, valamint a társadalmi munkások megbecsülése terén a legjobbak.

Az egyéni és tömegoktatás — különösen a különböző esti tanfolyamok szervezésében mind minőségileg, mind menynyiségileg az elsők.

A bizalmi munka színvonalát — elsősorban a patronázsrendszer megszervezése és a bizalmiak oktatása útján — a többi szervet megelőzve emelik.

Minden szinten megszervezik és élővé teszik a helyettesi rendszert.

Illetékességi területükön a szervezettség százaléka a legjobb és ugyanígy, a tagdíjmorál-százalékban is elsők.

Ezek alapján — a megyebizottságok megválasztása után — a negyedévenként megtartott MB-titkári értekezleteken össze tudjuk hasonlítani a megyék eredményeit.

Egészen bizonyos, hogy nem messze az idő, amikor nehéz lesz majd eldönteni, hogy a 19 megyebizottság közül melyik végezte a legjobb munkát, mert valamennyien a dicséretes példa dicsőségére törekszenek.

Az eredményről a tagságot rendszeresen tájékoztatjuk majd a sajtónkban.

Kéri Gyula,
a szervezési osztály vezetője

Foto szakköreink figyelmébe!

Május 1-én színpompás felvonulásokon, ünnepségeken vesznek részt a magyar dolgozók és közöttük a postás dolgozók is.

Felkérjük fotó szakköreink tagjait, készítsenek a felvonulásokról, az ünnepi kultúrműsorokról stb. felvételeket és azokat küldjék be szerkesztőségünk címére (Bp., XIV., Cházár A. u. 13.).

A beküldött fényképeket értékeljük. A legjobbakat a *Postás Dolgozó és Képes Postás* című lapjainkban közölni fogjuk.

Ezen túlmenően a legeredményesebb fotóköröket díjazzuk is.

I. díj:
300 forintos vásárlási utalvány;

II. díj:
200 forintos vásárlási utalvány;

III. díj:
100 forintos vásárlási utalvány.

A képek beküldésének határideje: 1960. május 10.

Tájékoztatási és sajtó csop.

A POSTA munkavédelmi helyzetéről

Szocialista társadalmunkban egyik legfontosabb feladat az emberről való gondoskodás.

Ez a gondoskodás érvényesül a postás dolgozók munkakörülményeinek alakulásánál is.

A posta jelentős összeget fordít a szociális-, egészségügyi-, munkavédelmi beruházásokra, munkásszállások otthonosabbá tételére stb. Ezek eredményezték többek között azt, hogy a foglalkozási betegségek nagyrészt megszűntek, egyre kevesebb a dolgozók panasza a munka- és védőruha juttatásokkal és más egyéb munkavédelmet érintő kérdéssel kapcsolatban is.

A postavezérigazgatóság és postaszervek helyes intézkedései következtében

az utóbbi években a postás dolgozók munkakörülményei előnyösen változtak.

A fejlődés azonban nem minden területen kielégítő.

Köztudomású, hogy a posta nem kimondottan balesetveszélyes terület. A balesetek száma 1952 óta mégis megnőtt. A növekedést az óvórendszabályok pontos betartásának elmulasztása okozza elsősorban. A megtörtént balesetek kivizsgálásakor az is kitűnt, hogy az egyes postaszervek nemtörődöm magatartása is hozzájárult ehhez. Az utóbbi időben történt balesetek nagyrészt ezt a véleményt igazolják.

Nem egy balesetnél — olykor még halálos kimenetelű baleseteknél is — a felelősséget túlnyomó részben még akkor is a sérültre hárítják, ha megállapítható a mulasztást elkövető vezető személy felelőssége is. A vizsgálatot végzők és a vezetők ilyen magatartása mégengedhetetlen! Ezért szükséges, hogy a postaszervek vezetői, a felettes hatóságaik, de a szakszervezeti szervek és maguk a dolgozók is

követeljék meg mindazok szigorú felelősségrevonását, akik felelőtlenül intézik a dolgozók testi épségének, életének védelmét.

Különösen súlyos a felelőssége azoknak a szakmai és szakszervezeti vezetőknek, akik eltűrik, hogy a dolgozók egy része az óvórendszabályok betartását elmulassza, vagy nem az óvórendszabályokban rögzített módon végzi el munkáját. Általános tapasztalatunk, hogy ilyen esetekben komoly felelősségrevonás vagy fegyelmi vizsgálat lefolytatása ritkán történik.

Még mindig nem valósult meg a 130 850/1957. sz. rendeletben megjelölt cél, hogy a munkavédelem és balesetelhárítás a postai oktatás önálló, vizsgára kötelezett tantárgya legyen.

Ugyancsak évek óta nem nyert megoldást a melegítőitallal kapcsolatos Munka Törvénykönyvben előírtak maradéktalan végrehajtása.

Rossz tapasztalatok vannak a havi biztonsági szemlékről is.

A felvetett munkavédelmi hiányosságok feltárását igen sok esetben nem követi megfelelő intézkedés.

Ez nem ösztönzi a dolgozókat arra, hogy részt vegyenek a posta munkavédelmi problémáinak megoldásában.

A munkavédelmi feladatok intézését súlyának megfelelő mértékben kell kezelni. Ez a szemlélet nem mindenütt érvényesül. A postavezérigazgatóság munkájában sem tapasztalható maradék nélkül, ez is hozzájárult ahhoz, hogy

a postai munkavédelem eredményei nincsenek arányban a felszabadulás óta bekövetkezett gazdasági sikerekkel.

A posta vezetőinek nemcsak a postai tervek teljesítésének szorgalmazása feladatuk. Fordítsanak fokozottabb gondot a postás dolgozók biztonságosabb munkakörülményeire is. Elemezzék nagyobb körültekintéssel a megtörtént balesetek okát, szüntessék meg a baleseti veszélyforrásokat.

A munkavédelmi ellenőrzésre feljogosított szervek ellenőrizzék gyakrabban a hivatalok, üzemek munkavédelmi tevékenységét,

számoltassák be az illetékeseket a dolgozók érdekében elvégzett munkájukról. A szakszervezeti szervek nagyobb felelősséggel neveljék a dolgozókat az óvórendszabályok maradéktalan betartására.

Csak néhány szemelvényt ragadtunk ki a postás dolgozók munkakörülményeinek biztonságosabbá tételét akadályozó tényezőkből. Azzal a céllal tettük ezt, hogy érezze minden szakmai vezető is a hiányosságok megszüntetésének fontosságát, és hogy a jövőben az eddiginél határozottabban követelje meg a munkavédelmi rendeletek pontos betartását.

Orbán Sándor

A budapesti nőbizottságok munkamódszerei

A dolgozó nők jogainak és érdekeinek védelme, politikai és kulturális fejlődésének elősegítése, fokozottabb bevonása a társadalmi életbe, nem választható el a szakszervezetek mindennapi munkájától.

A budapesti hivatalokban és üzemekben közel 7000 nő van; többségükben forgalmi, adminisztratív, kisebb számban fizikai munkakörökben dolgoznak. *E nagy létszám sokrétű, sajátos feladatot ró a szakszervezeti bizottságokra, valamint az irányításuk alatt működő nőbizottságokra.*

A legjobb módszerrel dolgozó nőbizottságok

A budapesti nőbizottságok többsége jól dolgozik.

A Központi Leszámoló Hivatal

nőbizottsága állandó politikai nevelőmunkát végez. A dolgozókat rendszeresen mozgósítja a párt-, vagy szakszervezeti rendezvényekre. Minden nap hangosbemondón tájékoztatást ad a bel- és külpolitikai eseményekről a napi sajtóból. Egy-egy rendezvény alkalmával nemcsak a nőbizottság tagjait, hanem *nagyon sok nőaktivát is foglalkoztatnak.* Közvetlen kapcsolatuk van a kerületi nőtanáccsal, és kölcsönösen segítik egymást.

A Csekkszámoló Hivatal

nőbizottságának munkája is jó és eredményes. Meglátogatták a fóti Gyermekváros lakóit, akiknek ajándékokkal kedveskedtek. Gyermeknapra, fenyőfaünnepségre 10—10 árva gyermeket láttak vendégül, akik együtt ünnepeltek a postás gyermekekkel.

Nagyon jól sikerült „pettyes bált" rendeztek, melynek bevételéből megajándékozták a gyermekeket. Kézimunka-délutánokat tartanak, melyen a legügyesebb szaktársnők kézimunkázni, horgolni, hímezni tanítják azokat a szaktársnőket, akik nem tudnak, de kedvet éreznek ehhez a munkához. A nőbizottság naplót vezet végzett munkájáról, melyben fényképekkel, színes rajzokkal illusztrálja a megtörtént eseményeket.

A Helyközi Távbeszélő Igazgatóság

épületében levő nőbizottságok rendezvényeiket általában közösen tartják. A rendezvények után színvonalas műsort biztosítanak. A szervezett bálok bevételeiből szerelték fel az épületben levő mosókonyhát, valamint a gyermeknap és a nőnap anyagi fedezetének egy részét biztosították.

A Központi Távíróhivatal

nőbizottsága „lányok-asszonyok bálját" szervezett. Általános vélemény, hogy a legjobban sikerült rendezvények közé tartozott ez a bál.

A Bp. 62-es

nőbizottsága kezdeményezésére a hivatal nődolgozói babák elkészítését, felöltöztetését vállalták. A babafejeket fillérekért vásárolták, így a gyermekek karácsonyi megajándékozása nem okozott gondot a szakszervezeti bizottságnak.

A Bp. 70-es

nőbizottsága eredményesen gondoskodott egy többgyermekes édesanya családjáról. Amíg a szaktársnő kórházban volt, a háztartási problémák és egyéb feladatok megoldásában a nőbizottság tagjai, illetve az általuk beszervezett szaktársnők segítettek.

A Belváros Távbeszélő Üzemben

a nőbizottság kezdeményezte a „férfinap" megtartását, ahol minden szaktárs a nők által készített kis papucsot kapott ajándékba.

A Központi Járműtelepen

a RÖLTEX bevonásával másodszor került sor divatbemutatóra. Erre az üzem összes dolgozóit meghívták. A nőbizottság így szórakoztatva neveli ízléses öltözködésre a szaktársnőket.

A jó példákat még sorolhatnánk tovább. Azonban a nőbizottságok munkájában hiányzik ma még a tervszerű politikai nevelő munka. Ezért szükséges, hogy a szakszervezeti bizottságok több segítséget nyújtsanak a nőbizottságnak. Számoltassák be őket végzett munkájukról és az összes tisztségviselők feladatává tegyék a dolgozó nők politikai nevelésének, érdekvédelmének hathatósabb biztosítását.

Borók Sándorné,
a Bp. nőbizottság elnöke

Hogyan gazdálkodott a szakszervezet 1959-ben?

A Postás Dolgozó 1960. márciusi számában közölt főkönyvelőségi beszámoló folytatása.

Bevételek

II.

Bevételeink zömét a tagdíjbevételek teszik ki. Előirányzatunkat 6,290 830 forintra teljesítettük, amely 105,0 százaléknak felel meg. Az egyes területek az alábbiak szerint teljesítették előirányzatukat.

1. Budapest	105,6%
2. Budapest-vidéki	105,0%
3. Debrecen	100,6%
4. Miskolc	107,8%
5. Pécs	105,0%
6. Sopron	106,3%
7. Szeged	102,3%

A túlteljesített összeg 40 százalékát: 116 000 forintot adtunk a területi bizottságoknak azzal, hogy azt az elnökségi határozat értelmében az alapszervezeti aktívák jutalmazására, szociális, kulturális és sportcélokra fordítsák.

Alapszervezeteink részesültek a tagdíjprémiumra, mert szervezettségünk jelentősen emelkedett.

	1958. XII.	1959. XII.
Budapest	94,9%	95,2%
Budapest-vidék	94,4%	99,3%
Debrecen	95,3%	96,9%
Miskolc	97,0%	99,0%
Pécs	94,6%	96,6%
Sopron	94,2%	97,2%
Szeged	97,8%	99,3%
Összesen:	95,3%	97,0%

Kimagasló a *Budapest-vidéki*, a *miskolci* és a *szegedi* terület eredménye.

Ugyanakkor emelkedett a tagdíjmorál is, 96,5 százalékról, 96,8 százalékra. Évközben több hónapban meghaladta a 97,0 százalékot is.

A múlt évben végrehajtott besorolás után az átlagtagdíj 11,70 forintra emelkedett. Ez alacsonyabb, mint amennyinek az átlagpostás fizetése után lenni kellene. Ennek feltételezhetően az az oka, hogy egyes alapszervezetek a besorolás alkalmával, nem helyesen sorolták be tagjaik egyrészét.

E hibától eltekintve, a szervezettség és a tagdíjmorál javítása terén

aktíváink és tisztségviselőink derekas munkát végeztek, amiért minden dicséretet megérdemelnek.

Elnökségünk határozatban mondott köszönetet a tisztségviselők és bizalmiak több ezres táborának, akik a dolgozók nevelésével, gondjaik enyhítésével, kisebb-nagyobb ügyeik lelkiismeretes elintézésével, a tagságot egyre közelebb hozzák a szakszervezethez.

Oktatás

1959-ben több alkalommal foglalkoztunk gazdasági felelőseinkkel. Általában minden alapszervezeti gazdasági felelős legalább egy ízben oktatásban részesült.

Az oktatásnál arra törekedtünk, hogy elsősorban a választások során újonnan bekerült tisztségviselőink ismerjék meg feladataikat.

Jóformán semmit sem foglalkoztunk számvizsgáló bizottságainkkal. Ennek legfőbb oka az, hogy a számvizsgáló bizottságokat alaposan elő akarjuk készíteni az új számviteli és bélyegrendszer bevezetésével reájuk háruló teendők ellátására. Miután a bevezetés időpontja eltolódott, 1960 július 1-ig, oktatásuk sem történhetett meg az elmúlt esztendőben, hanem áthúzódott a most következő hónapokra.

A számvizsgáló bizottságokra egyre nagyobb feladat hárul. Az alapszervezetek egyre nagyobb önállóságot kapnak, ezzel egy időben egyre inkább leszűkül a felsőbb szervek gyámkodása. Megnő e bizottságok felelőssége, így elengedhetetlen szakképzettségük, tájékozottságuk fokozása.

Az alapszervezeti választások alkalmával nagy gondot fordítottunk arra, hogy a nem megfelelő tisztségviselők helyett, a gazdasági munkához értő és azt szerető funkcionáriusok kerüljenek az alapszervezetekbe. A választások eredményeként a színvonal javulása kétségtelenül megállapítható.

Ellenőrzések

Az elmúlt évben tovább folytattuk a helyszíni ellenőrzést. Hat területi bizottságnál, négy kultúrotthonnál, 14 sportkörnél és 24 nagyobb alapszervezetnél tartottunk vizsgálatot.

A vizsgálat minden esetben a költségvetés szerinti gazdálkodás és a pénzgazdálkodás szabályai betartásának, a vagyontárgyak nyilvántartásának és megóvásának ellenőrzésére terjedt ki.

Aktíváink öntudatának emelkedését mutatja, hogy 1959 évben egy eset kivételével, társadalmi tulajdon elleni vétséget nem fedeztünk fel.

Szakszervezetünk vagyona 1959. december 31-én 36,990 300 forint, amelyből 30,660 700 forint állóeszköz, 6,329 600 forint pedig forgóeszköz. Ingó és ingatlan leltárunk teljes. Elkészült a budapesti központi kultúrotthon teljes leltára is, amely évek óta húzódó nehézségek forrása volt.

A kultúrotthonoknál végzett vizsgálatok azt mutatták, hogy gazdálkodásuk jó irányban halad s a hiányosságok ellenére is pozitív. Szakmailag és gazdaságilag is jól működik a *központi kultúrotthon* nagymúltú *Erkel Ferenc* zeneiskolája.

Kultúrotthonaink gazdálkodásának egyik hiányossága, hogy a gyermekfoglalkoztatásra kapott 80 000 forintnak még a felét sem használták fel.

Sportköreink a pénzügyi fegyelmet betartva igyekeztek költségvetés szerint gazdálkodni. A megállapított normákat általában betartják, a személyi jellegű kiadásoknál pedig megtakarításokat érnek el.

1960 január 1-től a vidéki kultúrotthonok és sportkörök irányítása, valamint ellenőrzése, a *szakszervezetek megyei tanácsainak* hatáskörébe ment át. 1960. évi költségvetéseiket már az SZMT-i hagyták jóvá. Az átállás némi nehézséggel jár, ezért mindent el kell követnünk, hogy ennek hatása sem a mozgalmi, sem pedig a gazdasági munkában ne érződjék meg.

Feladatok

Összefoglalva megállapíthatjuk, hogy az elmúlt esztendőben is tovább javult a gazdasági pénzügyi munka színvonala, a szakszervezeti szervek gazdálkodása általában takarékos és fegyelmezett. Javult az alapszervezetek munkája is. Helyesnek látszik további lépéseket tenni önállóságuk fokozása érdekében. Ennek egyik feltétele a tagság felelősségérzetének felkeltése és ébrentartása. A gazdasági ügyeknek teljes nyilvánosságot kell biztosítani.

Az alapszervezet bevételeiről és kiadásairól minden taggyűlésen számot kell adni a tagságnak. El kell érni, hogy a tagság követelje meg ezeket a beszámolókat.

Az alapszervezeti számvizsgáló bizottságok végezzék rendszeresen munkájukat s erről ugyancsak adjanak számot a tagságnak.

Aranyi Lajos,
a főkönyvelőség vezetője

Postás hírek A NAGYVILÁGBÓL

A Debré kormány 40 milliárd frankot szavazott meg a világi iskolák állami támogatására, ugyanakkor a francia kormánynak nincs elég pénze a francia közoktatás segítésére: kevés az épület, tanítóhiány van és a tanítók bérkövetelésére sincs pénz.

A CGT-hez tartozó postás szakszervezet felhívta szakszervezeteit, hogy tiltakozzanak a kormány e cselekedete ellen.

★

A francia posta vezetői a gumirozott esőköpenyt műanyag esőköpenyre cserélték át. A műanyag a hideg időben megmerevedik és így szinte páncélban kell dolgozniok a francia postásoknak, ezért követelik, hogy újra a régi köpenyeket kapják vissza.

★

Post und Telegraphie c. osztrák lap bejelentette, hogy azonnali hatállyal felemelik a téli ruhák kihordási idejét az eddigi két évről három évre. Az egyenruha-ellátás szigorítása az osztrák postás dolgozók élénk tiltakozását váltotta ki.

A lap megírja, hogy a téli ruhák minősége „félig-meddig elfogadható, ellenben a nyári szolgálati ruháké nagyon rossz".

A posta vezetői kijelentették, hogy az egyenruha-ellátás 1960-ban sem lesz jobb, mert nincsen rá költségvetési fedezet.

Postás hétköznapok

Deli Ferenc vezető főkezelő szaktársat 5 évtizedes postai szolgálat után a szekszárdi járási csoport kedves ünnepség keretében búcsúztatta.

Kívánjuk, hogy erőben, egészségben még hosszú ideig élvezhesse a becsületes munkában jól megérdemelt nyugdíjat.

Horváth Mihály
levelező

Tovább a kongresszusi verseny útján

Csepel 1. postahivatal dolgozói a VII. kongresszus tiszteletére megindított munkaverseny keretén belül derekasan megállták helyüket s, hogy csak a képeslap-eladást említsük: 1959 utolsó negyedében 30 000 darab eladással járultak hozzá a postai bevételek fokozásához.

Ezt az eredményt négy brigád érte el. Az a négy brigád, amely a kongresszusi versenyt továbbfolytatva felszabadulásunk 15. évfordulójára eddig 15 000 darab képeslapot, 240 darab takarékbetétet 280 000 forint összeggel és 147 darab Népszabadság előfizetőt gyűjtött.

A bevételek fokozása mellett, az önköltség csökkentésére a hivatal KISZ-szervezete tett komoly vállalást. Hetenként „takarékossági körsétát" rendeznek a felvételi és kézbesítési termeken kívül, a pincétől a padlásig. Ez alkalommal szemrevételeznek minden olyan jelenséget, ami veszélyezteti önköltségünk csökkentését.

A hivatal dolgozói csoportos beszélgetéseken újból és újból megvitatták az 1960. évi feladatokat. A szocializmus alapjainak meggyorsított lerakását mi úgy akarjuk elősegíteni, hogy hivatalunkra vonatkoztatva 10 százalékkal fogjuk növelni 1960-as évi tervünket. Az eddigi eredmények azt igazolják, hogy Csepel 1. dolgozói teljesíteni fogják ezt a vállalást.

Paróczi Ferenc
levelező, Csepel 1.

J. cs. vezetőség választás

Március 27-én zajlott le a debreceni postás művelődési otthonban a debreceni járási csoport vezetőségválasztó taggyűlése. *Dedinszki Lászlóné* titkár ismertette a járási csoport eddigi munkáját, kitért az ellenforradalom óta elért eredményekre, valamint az azóta történt és napjaink legfontosabb politikai eseményeire.

Az új vezetőség jelölése és a titkos szavazás után a tagság örömmel üdvözölte az új vezetőség tagjai között ismét *Dedinszki Lászlónét*, aki fáradságot nem ismerve végzi felelősségteljes munkáját. A vezetőségválasztó taggyűlés a tagság teljes megelégedésére a legjobb hangulatban fejeződött be.

Kutszegi Józsefné
tájékoztatási felelős

Békéscsaba

A békéscsabai felvonuláson a postás zenekar fogja szolgáltatni a zenét. Hetek óta szorgalmasan gyakorolnak, mert május elsején térzenét is adnak.

Hódmezővásárhely

Május 1. tiszteletére újabb munkabrigád alakult a hódmezővásárhelyi postások köréből, akik a szocialista brigád cím elnyerését tűzték ki célul. Ezzel május elsejétől 12 brigád küzd Hódmezővásárhelyen a szocialista brigád címért.

Debrecen

A május elsejei ünnepség előkészítésére Debrecenben bizottság alakult a társadalmi szervek köréből. A város dolgozóinak közös felvonulásán vesznek részt az egyenruhás postások is, akik a felvonulás végén a Nagyerdőn ünnepelnek.

Az évvégi jutalom érdekében

Az 1959. évi jutalmak kifizetése ünnepnapot jelentett dolgozóinknak. Mindenki erről beszélt és örömmel. Érdemes volt többet és jobban dolgozni!

A jutalom mértékét is elégedetten vették tudomásul a dolgozók.

Amikor most ismertté vált az 1960. évi nagyobb lehetőség, egyhangú véleményként beszélnek a dolgozók arról, hogy érdemes lesz a nagyobb feladatokat is teljesíteni. Már azt figyelik a versenyzők, hogy eddig milyen eredményeket értek el és melyik munkaterületen kell jobban segíteniük, fokozni a tervteljesítést és csökkenteni az önköltséget, amelyekkel lehet a többleteredményt növelni.

Angyal Rezső
Szegedi Postaig. T. B. táj.-felelőse.

Ünnepi készülődés

A Helyközi Távbeszélő Igazgatóság dolgozói szabad idejükben művirágokat készítettek, hogy ezzel is szebb és impozánsabb legyen május elsejei felvonulásuk

KIFIZETTÉK az évvégi jutalmakat

Amikor a szakszervezet elnöksége és a postavezérigazgatóság kérte, hogy a postás dolgozók egyre javuló munkájának eredményeként legyen a postán évvégi jutalom, pártunk és kormányunk ismét tanújelét adta, hogy megbecsüli és értékeli a postás dolgozók munkáját. Hozzájárult, hogy — az iparban már alkalmazott nyereségrészesedéshez hasonlóan — a postánál is bevezessék az évvégi jutalmazási rendszert.

Az idén először a postánál csaknem 20 millió forint került március végéig kifizetésre. A dolgozók átlagosan 9,1 napi átlagbért kaptak.

Az üzemekben és hivatalokban igen nagy örömmel vették át az évvégi jutalom összegeit.

A Budapest 70-es postahivatalban például több mint 458 000 forint került kifizetésre. Egy-egy dolgozó átlag 425 forintot kapott. *A Központi Távíróhivatalnál* az egy főre eső átlag 473, a *járműtelepen* 408 forint volt.

Igen jó volt a hangulat az *Újpest 1-es* postahivatalban is. Az itt dolgozók közül húszan, mintegy 10 000 forint értékben takarékba tették az évvégi jutalom összegeit. A szaktársak között az a vélemény alakult ki, hogy az 1960-as évben még jobb eredményeket kívánnak elérni a bevételi tervek teljesítésénél, az önköltség csökkentésénél.

Ezekben a napokban csak néhány szomorú ember volt hivatalainkban és üzemeinkben. Kik voltak ezek? Azok, akik év közben vétettek a munkafegyelem ellen, vagy igazolatlanul hiányoztak. Ők bizony 10—20 százalékkal kevesebbet kaptak, illetve 2 napi igazolatlan hiányzás után elvesztették jogukat az évvégi jutalomra. Így történt ez a *Budapest 62-es* postahivatalban, ahol *Katymár Mátyas* és *Nemes Erzsébet* szaktársak 2 napot hiányoztak igazolatlanul és így nem kaphattak évvégi jutalmat.

A Központi Távíróhivatalnál Hosszú Károlyné szaktársnő hiányzott igazolatlanul 1 napot, és így az évvégi jutalomnak csak 50 százalékát kaphatta meg. Bizony, drága elmaradások voltak ezek, hiszen a fent nevezett szaktársak 2—500 forinttól estek el azért, mert fegyelmezetlenek voltak, nem törődtek a fennálló rendeletekkel.

Az 1960-as évben még nagyobb lehetőségek állnak a postás dolgozók előtt az évvégi jutalmazási alap képzésére. A nagyobb lehetőségek mellett azonban nagyobbak a feladatok is.

Minden postás dolgozónak úgy kell tehát igyekeznie, hogy munkája nyomán tovább javuljon a postaszolgáltatás, a terv célkitűzéseit a posta vonalán mindenütt megvalósítsuk, csökkentsük az önköltséget és így összekapcsoljuk az egyéni és közösségi érdekeket.

Szabó László

HARMADSZOR IS ÉLÜZEM LETT

a Pécsi Postaigazgatóság Hálózatépítő Üzeme

A Pécsi Postaigazgatóság Hálózatépítő Üzeme 1957 óta jó munkájával már harmadízben szerezte meg a kitüntető „Élüzem" címet. A büszke cím elnyerése céltudatos kollektív munka, akarat és igyekezet gyümölcse.

A Pécsi Postaigazgatóság Hálózatépítő Üzemének Cziczelli-brigádja munka közben

A cél elérése érdekében az üzem 11 brigádja versenyzett. A verseny főleg arra irányult, hogy melyik csapat tud kevesebb idő alatt többet és jobbat végezni az önköltség állandó csökkentése mellett.

Az üzem az 1959 második félév folyamán 43 013 munkaórát takarított meg. Ez a megtakarítás komoly és szép eredmény. Különösen örvendetes, hogy a munka termelékenységi mutatója, amely a darabbéres időszakban 130% volt, a darabbér megszűnése után nem csökkent, hanem emelkedett. Az 1958. évi üzemátlag 132% volt, az 1959. évi 134%. Az üzemben uralkodó jó munkaszellemet bizonyítja az is, hogy az üzem tízenegy brigádja közül nyolc, 130% felett dolgozott éves átlagban.

A legjobb eredményt *a Toma* brigád nyújtotta 147,3% évi teljesítménnyel. Második *a Vertarics* brigád tagjai, akik a harmadik negyedévben 154,5%-os, a negyedik negyedévben 159,1%-os teljesítményt értek el.

Az eredmények ismertetése, méltatása után *dr. Benkő József* a postavezérigazgatóság 10/b ügyosztályának vezetője átadta az üzem dolgozóinak az „Élüzem" oklevelet és további munkasikereket kívánt a postavezérigazgatóság nevében.

Garamvölgyi Miklós az igazgatóság vezetője az üzem dolgozóit köszöntötte és kérte őket, hogy továbbra is ilyen lelkesen vegyék ki részüket a szocialista munkaversenyből. Az MSZMP postás alapszerv nevében *Garami János* elvtárs mondott üdvözlő beszédet. Az SZMT üdvözletét *Bíró Bódis József* elvtárs az SZMT tagja adta át.

Az üdvözlő beszédekre *Kurucz István* elvtárs az üzem vezetője válaszolt. Kérte a dolgozókat, hogy a jövőben igyekezzenek még többet nyújtani, még jobban dolgozni a minőség feltétlen figyelembevételével, és akkor a siker: az Élüzem szint megtartása nem maradhat el.

Somfai János.
a TB tájékoztatási felelőse

Hódmezővásárhelyi férfinap

A hódmezővásárhelyi művelődési otthonban igen jól sikerült „férfinapot" rendeztek a postás dolgozók. A művelődési otthon helyiségei szépen feldíszítve várták az ünnepelteket. Vacsora után igen szellemesen összeállított kultúrműsor volt.

Rózsa Jenőné konferált. A műsorban két egyfelvonásos vidám jelenet is színre került.

Műsor után minden férfi vendéget a hódmezővásárhelyi majolikagyárban készített igen ízléses „Hódmezővásárhelyi férfinap" feliratú hamutartóval ajándékoztak meg.

Az ajándékozást és a műsort reggelig tartó vidám táncmulatság követte.

A. R.

Kulturális hírek

A szegedi postás színjátszók ismét nagy sikerrel mutatták be Csizmarek Mátyás: Bukfenc című színművét. Vendégszerepeltek a szegedi Építők kultúrotthonában és Balástyán. Meghívták őket vendégszereplésre az Újszegedi Ruhagyárba, a Közalkalmazottak kultúrotthonába, Algyőre, Mórahalomra és a kiskúnhalasi tisztiklubba is.

Debrecenben az április 4-én megnyílt Országos Gyermekszakköri Kiállításon a postás kultúrotthon könyvkötő és kézimunka szakkörei is részt vettek.

★

A szolnoki és debreceni postás KISZ-fiatalok április 9-én a debreceni postás kultúrotthonban találkoztak, ahol a szolnoki KISZ színjátszó együttes színvonalas műsorát reggelig tartó tánc követte.

★

Április 23-án a debreceni tanítóképző intézet díjnyertes színjátszó-csoportja ajándékműsort ad a postás dolgozóknak a debreceni postás kultúrotthonban.

★

A szegedi művelődési otthonban április 12-én a televízió fejlődési irányai címmel Rontó Tibor postavezérigazgató helyettes nagy érdeklődés mellett ismeretterjesztő előadást tartott.

ÚJABB LÉPÉS ELŐRE

Kormányunk az 1960. évre a postás dolgozók átlagbérének növelésére az állományi béralap 2,17 százalékát biztosította. Az adott összegből évi 4 millió 370 ezer forintot, az automatikus előléptetésből adódó rangbér emelkedésre kellett fordítani. A fennmaradó évi 9 millió 600 ezer forintot — 870 ezer forintos havi elosztásban — egyes foglalkozási ágazatok munkaköri bérének emelésére használták fel. Az elmúlt hónapban az egyes munkakörökben végrehajtott munkaköri béremelés nem általános béremelés volt, hanem a bérfejlesztés címén biztosított összeg felhasználása.

Az 1960. évben rendelkezésre álló összeg ugyanis nem tette lehetővé, hogy minden postás dolgozó részesüljön béremelésben.

Milyen munkaterületeken tette lehetővé a béremelést a kapott összeg?

A bérfejlesztésre kapott összegből csak a rangbérben előlépett, munkaköri béremelésben pedig a bérben lemaradt, legnehezebb munkakörülmények között foglalkoztatott dolgozó részesülhet.

Túlnyomó többségét a forgalmi végrehajtó szolgálatban, a budapesti kiemelt postahivatalok és nagyhivatalok éjjeli szolgálatos munkaterületein, az erős forgalmú felvételi munkahelyeken foglalkoztatott dolgozók bérére és a kézbesítői munkakörök elmaradt bérszintjének megemelésére, valamint az 1—3 év szolgálati idővel rendelkező fiatal tiszti munkaerők munkaköri béremelésére fordították. A vidéki postaigazgatóságok területén pedig az ipari gócok és egyes nagyvárosok hivatalaiban foglalkoztatott forgalmi dolgozók bérének megemelésére használták fel.

A rendelkezésre álló összeg kisebb részét a budapesti és a vidéki üzemeknél foglalkoztatott, bérszintben elmaradt, munkásállomány csoportba tartozó órabéres szakmunkások, távirdamunkások és egyes havibéres munkások közül a vonalfelvigyázók, valamint egyes adminisztratív dolgozók bérének megemelésére fordították.

A munkaköri béremelésben részesült dolgozóknál mind a szakmai vezetők, mind a szakszervezeti bizottságok, a rendelkezésre álló béremelési összeget figyelembe véve, a szakmai képzettséget, a végzett munka mennyiségét és minőségét mérlegelték.

A postás dolgozók a bérfejlesztés címén kapott összeget úgy könyvelik el, mint pártunk és kormányunk újabb megbecsülését. Ezt úgy viszonozzák, hogy részt vesznek hazánk felszabadulásának 15. évfordulójára kezdeményezett szocialista munkaversenyben. A béremelést több, és minőségileg jobb munkájukkal hálálják meg. Tudják, hogy az életszínvonal emelésének alapja a jól végzett munka, melynek ellenértékét időközönként — mint most is — fizetésemelésben, évvégi jutalomban kapják vissza.

Bér- és munkaügyi osztály

„Az eredmények feletti örömünket fejezzük ki..."

Amiről írunk: igaz, hogy nem országos jelentőségű esemény, de mi örülünk annak is, ha a nagy építőmunkában a lelkesedésünk csak olyan szerényen érvényesül, mint egy Beethoven szimfóniában a halk fuvola futam, amit a hallgató alig vesz észre, de ami nélkül a nagy mű bizonyára hiányos lenne.

Az elért eredmények feletti örömünket fejezzük ki, amikor ezt megírjuk.

Igazi ünnepi hangulatban emlékeztek meg hivatalunk dolgozói a felszabadulásunk 15. évfordulójáról.

Látni lehetett és érezni, hogy ez az ünnep a 15 éve felszabadult postás dolgozók megváltozott életét tükrözi. De nemcsak az élet változott meg, hanem az életet megváltoztató — szocialista embertípust kialakító — gondolkodásmód is. A Bp. 5. sz. postahivatal dolgozói megértették a párt és a kormány célkitűzéseit és jó munkájukkal hozzájárultak annak megvalósításához. Ennek ékesszóló bizonyítéka az, hogy 1959 II. félévre kitűzött feladatok túlteljesítése elismeréseként elnyertük a „Kiváló Hivatal" címet. Menoni József szaktárs a Bpi. Ig. képviseletében adta át a Kiváló Hivatal oklevelet, és lelkes szavakkal nyilatkozott a végzett munkáról és a jövőben ránk háruló feladatokról. A Postás Szakszervezet Bp. Bizottsága nevében Csorba József szaktárs a Bp. bizottság elnöke üdvözölte jó eredményt elért hivatalunk dolgozóit és sok sikert kívánt további munkánkhoz.

Ezután Freiler hivatalvezető szaktárs kiosztotta az évvégi jutalmat, amit dolgozóink — mint a munkájuk elismerésének újabb bizonyítékát — örömmel vették át.

A dúsan megrakott asztalok mellett — ami a hivatal nődolgozóinak odaadó lelkesedését dicséri — hosszasan elbeszélgettek, elszórakoztak dolgozóink.

Répás Jenő
levelező, Budapest 5.

BÁNYALÁTOGATÁS

Egyik vasárnap több mint száz postás fiatal készülődött izgatottan a Keleti-pályaudvaron. Tatabányára megyünk! Megnézzük a bányát! — újságolták egymásnak. Megismerjük a bányászokat és ha minden sikerül, még szenet is fogunk termelni. A vonat indulása után hamar kialakult a jó hangulat. Kelenföld után folyt a nótaverseny és a zálogosdi. Nagy nevetések között váltották ki „zálogaikat" a fiatalok. Különösen kitűnt jó hangulatával a Távbeszélő Igazgatóság KISZ-szervezete.

Tatabánya-felsőn bányász fiúk és a városi KISZ-bizottság titkára Szunyog elvtárs fogadott bennünket. „Bepréseltük" magunkat az autóbuszokba és elindultunk a 15-ös aknához. A készített fényképek mutatják, milyenek voltak fiataljaink bányász sapkában, ruhában és lámpával. A látottak után elismeréssel adózunk a nehéz bányamunkának. Különösen azután, hogy sokunk a „vendéglapátot" is megforgatta.

Nagyon sokat tapasztaltunk ezen a látogatáson. Megismertük derék bányászfiataljaink munkáját és megismerkedtünk a „széncsata" néhány hősével.

A látogatás és a „munka" után jó volt újra felszínre jönni, leülni az ízlésesen berendezett étteremben és elfogyasztani egy igazi „bányász ebédet", mely ízletes és bőséges volt.

Ebéd után sétáltunk a városban és programunk értelmében megtelepedtünk a bányaipari technikumban. Nagy szeretettel fogadtak bennünket és délután 3 órától vidám hangulatban töltöttük időnket egészen a vonat indulásáig.

Megbeszéltük, hogy rövid idő múlva mi látjuk vendégül őket és megmutatjuk nekik a posta sokirányú munkáját.

Jól sikerült ez a kirándulás. Ennek bizonyítéka, hogy fiataljaink nehezen tudtak búcsút venni a kedves bányász kiszistáktól, akik szinte minden pillanatban óvták a bányában, nehogy baj érjen minket.

Tatabányai elvtársak! Köszönjük a kedves vendéglátást. Örömmel várunk benneteket Budapestre!

BUDAPESTI POSTÁS KISZ-FIATALOK

Postás Újító Kiállítás

1960. április 9-től 18-ig rendezte meg a pécsi postaigazgatóság és a pécsi területi bizottság a terület újítóinak és a különböző budapesti postaszervek dolgozóinak újító kiállítását. A kiállítást működő híradástechnikai berendezések bemutatása és híradástörténeti filmek vetítése tette változatossá.

Farsangzáró fánk-est

A Győr 1. és a Műszaki SZB által közösen rendezett „farsangzáró fánk-est"-ről nyugodtan merem állítani, hogy a győri postásoknak még nem volt ehhez hasonló meghitt családi rendezvényük.

Eredetileg lemezjátszóval terveztük a zeneszolgáltatást. Ám jött egy nagyszerű segítség három fiatal tűzeskedvű katona személyében, akik önzetlenül és nagy-nagy lelkesedéssel játszották a talp alá valót reggelig. Már este 10 órakor nagyon emelkedett volt a hangulat.

A fánk készítését a forgalmi szaktársnők vállalták. Olyan gyönyörű szalagos fánkokat sütöttek, hogy a vendégek a rengeteg fánkot jóformán pillanatok alatt elkapkodták. Még egyszer annyi is elkelt volna. Hajnal felé a virslikészletünk is elfogyott. Na és az innivaló! 4 órakor már „szárazon" szórakoztunk. De így is remek volt!

Reggel 6 órakor alig-alig akartak a vendégek elbúcsúzni, s kérték a rendezőséget, hogy rövidesen rendezzen hasonló összejövetelt.

Erdélyi Istvánné
levelező, Győr

SPORT

Április 4-én, hazánk felszabadulásának 15. évfordulóján, postás sportolók megkoszorúzták a szovjet hősök emlékművét

Az olimpiai jelvényszerző versenyekről

A KISZ KB kezdeményezésére a *Magyar Testnevelési és Sport Tanács*, valamint a *Szakszervezetek Országos Tanácsa* elhatározta, hogy a békét és barátságot jelképező olimpiai játékok alkalmából országos méretű jelvényszerző sportversenyeket rendez. Ezzel is rendszeres testedzési és versenyzési lehetőséget teremt a fiatalok és a dolgozók részére. Az olimpiai jelvényért folytatott nemes sportvetélkedés hasznos és egészséges szórakozást nyújt és lehetőséget ad az olimpiai eszme megismerésére.

A feladat ebben az évben az, hogy a jelvényszerző versenynyel karöltve, szakszervezeti bajnokságaink rendszerét tovább szélesítve, *még több postás dolgozót kapcsoljunk be a rendszeres testnevelési és sportmunkába.*

A tapasztalat az, hogy a postás dolgozók is mindinkább szükségét érzik a rendszeres testmozgásnak, hogy felfrissüljenek a napi munka után. A dolgozók ilyen irányú igényeit a helyi szakszervezeti, illetve sport- és KISZ-szervezeteknek kell kielégíteni.

A sportfoglalkozások megszervezése körültekintő munkát igényel és ez csak a szakszervezeti aktívák széleskörű bevonásával lesz eredményes. *Szükséges, hogy a sportköri elnökség tervet készítsen,* hogy a jelvényszerző versenyekbe és a különböző bajnokságokba mennyi dolgozót akarnak bekapcsolni.

A jelvényért induló versenyben, atlétikában, tornában, úszásban és kerékpárban, továbbá egy választott labdajátékban minden 13. életévét betöltött fiú és leány, illetve férfi és nő részt vehet.

Az olimpiai jelvényt megkaphatják mindazok, akik a kiírt sportág között kettőben, valamint az általuk választott labdajátékban *teljesítik az előírt követelményeket és meghallgatják az olimpiai gondolatról, annak történetéről szóló előadást.*

A jelvényszerző versenyekre a sportkörben, ahol ilyen nincs, ott a szakszervezeti bizottságoknál (sportfelelősnél) vagy a KISZ-szervezetben lehet jelentkezni.

Különös gondot kell fordítani a nők sportigényeinek kielégítésére, illetve sportolási lehetőségeinek biztosítására. Ezen a téren gondos, körültekintő munkát kell végezni és az esetleg felmerülő nehézségek megoldásához kérni kell a szakszervezeti bizottság segítségét. *Szakszervezeti bizottságaink feladata, hogy rendszeresen ellenőrizzék és segítsék a sportkör elnökségét a tömegsportmunkában.* Az ellenőrzés mellett a felmerülő hiányosságok megszüntetéséhez adjanak gyakorlati segítséget a sportkörnek és a bizalmiak bevonásával támogassák a szervezési munkát.

Postás sportvezetők! Aktívák! Sportolók!

Közös erővel segítsük elő az olimpiai jelvényszerző versenyek és szakszervezeti bajnokságok sikerét. Legyen az 1960-as év, hazánk felszabadulásának 15. évfordulója s a római olimpia alkalmából testnevelési és sportmozgalmunk ünnepi esztendeje.

Szuhay Cecilia,
a sportosztály vezetője

Idei üdülési lehetőségek

A nyári üdültetési idény zavartalan lebonyolítása komoly feladata a szakszervezeti bizottságoknak.

A legnagyobb gond, hogy valóban azok kerüljenek a nyár folyamán az üdülőkbe, akik még nem, vagy kevés alkalommal részesültek ebben a kedvezményben. Természetesen továbbra is a jól végzett munka jutalmazása a kedvezmény fő célja.

Ismeretes, hogy *az elmúlt év folyamán is csaknem 5000 postás dolgozó üdült a legváltozatosabb formákban.* Ebben az évben a lehetőségek még jobban bővülnek. Néhány szóval ezúton is megpróbáljuk, kedves olvasóinkat az üdülési lehetőségekkel megismertetni.

A Balaton, a Mátra, a Bükk, a Bakony és a különböző gyógyüdülők újból nyitják kapuikat.

Az üdülőszanatóriumokban is sok dolgozónk fogja visszanyerni munkaképességét és egészségét.

A legnagyobb problémát a családos üdültetés jelenti. Mint eddig is — fokozatosan — a lehetőségekhez mérten ebben az évben is növeljük a családos férőhelyek számát.

A legnagyobb élményt azonban a különböző külföldi üdültetések fogják jelenteni dolgozóinknak. *Csaknem kétszer annyian fognak üdülni külföldön, mint az előző évben.* A bécsi, a pozsonyi és az aldunai hajóútakon több mint kétszázan vesznek részt dolgozóink közül.

Az idén kezdjük meg a belföldi hajóüdültetést és a budapesti kultúr hajóüdültetést vidéki szaktársaink részére a *„Budapest"* nevű SZOT üdülőhajón.

Ezenfelül *a szomszédos népi demokratikus államokkal és Ausztriával is csereüdültetést, illetve turista üdültetést bonyolítunk le.*

Azok részére, akik a felsorolt kedvezményes díjú üdültetésekben nem részesülhetnek, újból lehetőséget biztosítunk arra, hogy önköltséges alapon a különböző sátortáborokban, így *Balatonföldváron, Tihanyban, Kiliántelepen, (Balaton)* és *Omasán (a Bükkben),* akár családtagjaikkal együtt is kellemesen töltsék el nyári szabadságukat. A balatonalmádi turistaüdülőben ebben az évben is kényelmes szállást, esetleg étkezést is biztosítunk.

Minden lehetőség megvan arra, hogy dolgozóink jól üdüljenek. Szakszervezeti bizottságaink megfelelően, tervszerűen felkészültek és az üdültetést az előzetesen összeállított tervek alapján intézik. *Az üdültetésekre csak a szakszervezeti bizottságok útján lehet jelentkezni,* illetve csak a szakszervezeti bizottságok javasolhatják a dolgozókat kedvezményes üdültetésre, külföldi üdültetésre vagy a különböző sátortáborokba. A nagy érdeklődésre való tekintettel a sátortáborokba egy hónappal előbb kell jelentkezni.

Szilágyi Géza

HALOTTAINK

Alföldi György segédkezelő (Tiszakécske), **Balatoni Mihály** m. ellenőr (Járműtelep), özv. **Bartha Imréné** hd. alk. (Csányoszró), **Bognár József** segédkezelő (Mosonszentjános), **Bugos Györgyné** m. vez. kez. (Távbeszélő Ig.), **Dobrai István** hd. alk. (Kábelüzem), **Doszpoth Jenő** főellenőr (Győr 2), **Ezsiás Lajos** szakkezelő (Szeged 1), **Göbölyös Károly** hd. alk. (Bp. 70), **Horváth Ernő** főfelügyelő (Bp. 70), **Horváth István** szakkezelő (Bük), **Horváth Miklós** hd. alk. (Magyarkeresztúr), **Kiss Péter** felügyelő (F. Ú. Szombathely II.), **Kondor Mihály** szakkezelő (Mátészalka F. Ú.), **Lőrinc Ferenc** m. kezelő (Távbeszélő Ig.), **Molnár Rezső** segédkezelő (Bélmegyer), **Molnár Lászlóné** segédtiszt (Helyközi Távbeszélő Ig.), **Nagy Miklós** vez. főfelügyelő (Bp. 72), **Rózsa László** segédtiszt. (Dunavecse), **Somodi János** vez. kezelő (Abony), **Szabó József** m. ellenőr (Járműtelep), **Szandavári István** forg. ig. (Csepel 1), **Varga János** vezetőkezelő (Pécs 1).

Emlékük megőrizzük!

Az elnökség postája

Szakady Etelka és testvére, *Szakady Anna* nyugdíjas szaktársnők — teljesen egyedülállók lévén — szociális otthonba kérték elhelyezésüket. Intézkedésünkre a *pápakovácsi szociális otthonba* kerültek. Erről így írnak az elnökségnek küldött levelükben: *„Örömmel értesítjük az elnökséget, hogy elfoglaltuk helyünket a szociális otthonban. Itt vagyunk és jól érezzük magunkat. Nagyon jó az ellátás, gyönyörű helyen van az intézet és mindenki előzékeny, kedves az otthon lakóihoz. Iránt unk tanúsított jóságukat és segítségüket hálásan köszönjük."*

*

Kovács Mihály, az újszegedi kendergyár dolgozója levélben köszönte meg a balatonföldvári postás üdülőben nyújtott kifogástalan ellátást és a minden igényt kielégítő gondoskodást.

*

Bánkúti András, Kiss Ernő és *Simai László,* a debreceni postaigazgatóság területéhez tartozó szaktársak, a területi bizottság útján megfelelő méretű egyenruha kiutalásához kértek segítséget. *Intézkedésünkre a Postavezérigazgatóság Anyagellátási Igazgatósága a három szaktársnak megfelelő méretű egyenruhát adott.*

HÍRDETÉS

Nyugdíjas szaktárssal vagy szaktársnővel megosztanám otthonomat, aki szereti a vidéki életet és a virágos kertben is szívesen segítene munkálkodni.

A leveleket az elnökségi iroda címére kérem.

ÜNNEPÉLYES KISZ-TAGGYŰLÉS A BUDAPEST 72. HIVATALBAN

A *Budapest 72.* sz. postahivatal KISZ-szervezete a *Tanácsköztársaság* kikiáltásának 41 évfordulója, valamint a KISZ megalakulásának 3. évfordulója alkalmával ünnepi taggyűlést tartott március 21-én. A taggyűlésen jelen voltak a pártszervezet, a szakszervezet és a szakvezetés képviselői, valamint a hivatal fiatal dolgozói. Az ünnepélyes taggyűlés színvonalas műsorral kezdődött. Szerepeltek a KISZ-szervezet énekkara, szavalói és a gitáregyüttes.

A műsor után *Barabás Éva* KISZ-titkár mondott ünnepi beszédet. Méltatta a *Tanácsköztársaság* jelentőségét, a *párt* megalakulásának körülményeit és harcát az illegalitásban, majd ismertette a KISZ-szervezet megalakulását és 3 éves fejlődését. Beszélt a 72. sz. hivatal KISZ-munkájáról, amely jó úton halad. Jelenleg három ifjúsági brigád működik a levéltovábbító osztályon és komoly munkával küzdenek a szocialista brigád címért.

A taggyűlésen az utóbbi hónapokban felvett KISZ-tagok ünnepélyes felvételi esküt tettek. *Kiss Lajos* párttitkár hozzászólásában további jó munkára buzdította a tagságot. *Héjjas János* elvtárs személyes élményei alapján a régi idők harcairól beszélt a fiataloknak.

Az ünnepélyes taggyűlés hangulata arra lelkesítette a fiatalokat, hogy a hős mártírok példáját követve, jó munkával küzdjenek népünk boldogulásáért.

Sipos Miklós
levelező, Budapest

A BUDAPESTI BIZOTTSÁG *hírei*

Sport

Az asztalitenisz alapfokú bajnokság befejezéshez közeledik. Az I. csoportban a Helyközi Igazgatóság, a II. csoportban a Kísérleti Intézet csapata vezet. A női bajnokságot az Óbudai Postaszervek női csapata nyerte. Mivel ők versenyen kívül indultak, így az első helyezett a Postaforgalmi Technikum, 2. A Bp.-i Postaigazgatóság csapata lett.

A labdarúgó-bajnokság (öltöző- és pályahiány miatt), bár lassan, de a befejezéshez közeledik. Jelenleg a Járműtelep csapata van a bajnokság élén.

A tekebajnokságot a végig vezető Bp. 62-es „A" csapata nyerte. Az 1960-as tavaszi-őszi bajnokságra a Pesterzsébet 1-es hivatal 2 csapattal nevezett be. Bekapcsolódott a bajnokságba a Járműtelep csapata is. A Bp. 62-es női csapatot szervezett. Ez az első postás női tekecsapat. Reméljük, hogy több követőre fog találni.

A tekebajnokság végeredménye:

	Pont	Fa-arány
1. Bp. 62. „A"	88,5	16 440
2. Bp. 62. „B"	84,—	15 715
3. Alközponti Üzem	82,—	15 434
4. Lipót Távb. Üzem	57,5	13 640
5. Hírlapüzem	57,—	12 884
6. Bp. 62. „C"	52,5	13 733
7. Kábelüzem Szerelés	48,5	12 421
8. Pesterzsébet 1.	43,—	12 979
9. Újpest 1.	41,—	12 844
10. Szakszervezet „A"	40,—	13 314
11. Távíróhivatal	39,—	12 368
12. Bp. 70.	38,5	12 635
13. Távbeszélő Igazg.	31,5	11 442
14. Szakszervezet „B"	24,—	11 745

Érdemes volt jobban dolgozni

A budapesti postás dolgozók között az április 4-e előtti napokban közel 11 millió forintot osztottak ki évvégi jutalomként, illetve az igazgatói alap jutalmazási keretéből és az élüzem-kitüntetésekkel járó összegekből. Ezenkívül számos dolgozó kapta meg a kiváló dolgozó oklevelet vagy jelvényt, valamint a vele járó egy-, illetve kétheti keresetnek megfelelő pénzjutalmat.

További eredményes munkát és sok sikert kívánunk szaktársainknak.

Hazánk felszabadulásának 15. évfordulóján igen sok budapesti postaszerv hívott az ünnepségre szovjet vendéget. Különösen jól sikerült reprezentatív műsoros ünnepély zajlott le a Hírlapüzemnél, a Vezérigazgatóságon, a Bp.-i Távbeszélő Igazgatóságon és a Budapesti Postaigazgatóságon.

Befejeződtek a budapesti tisztségviselők oktatása érdekében szervezett reszortfelelősi tanfolyamok. Márciusban a munkavédelmi és munkásellátási felelősök, a nőfelelősök, a TT-titkárok és üdültetési felelősök, a tájékoztatási és nemzetközi felelősök, áprilisban pedig a kultúrfelelősök oktatására került sor.

A budapesti művelődési otthon „Bajor Gizi" színjátszó együttese Bertolt Brecht: „Carrar asszony puskái" című drámájával készült április 4-re, amit a budapesti bizottság és a művelődési otthon által rendezett ünnepi esten mutattak be.

A budapesti bizottság által szervezett teltház-akció keretében márciusban Tolsztoj: Háború és béke című drámáját, áprilisban Arbuzov: Tánya című darabját nézték meg a postások. Májusban Barnassin Anna: Idegen partok előtt című új magyar dráma megtekintésére kerül sor. Jegyeket az üzemi közönségszervezőknél lehet igényelni.

A budapesti postás asszonyok és leányok életszínvonalának emelkedését tükrözi, hogy egyre többet adnak a csinos öltözködésre. Üzemeinkben egymást követik a jól sikerült divatbemutatók. Legutóbb a Tudakozó és Névsorszerkesztő, valamint a Központi Járműtelep alapszervezetei szerveztek divatbemutatót. A divatbemutatókkal egyidejűleg színvonalas kultúrműsorok is voltak.

Március hónapban a Budapesti Távbeszélő Igazgatóság, a Helyközi Távbeszélő Igazgatóság és a József Távbeszélő Üzem nőbizottságai jól sikerült táncmulatságot szerveztek. A résztvevők a kora hajnali órákig jó hangulatban szórakoztak.

A budapesti hivatalok és üzemek dolgozói közül egyre többen tömörülnek munkabrigádokba. E brigádok közül számosan versenyeznek (például a Járműtelepen, a Krisztina Üzemben, a Bp. 70., a Bp. 62. hivatalokban stb.) a „Szocialista brigád" kitüntető címért.

Eszperantó tanulókör

Múlt év novemberében — a szakszervezet támogatásával — eszperantó tanulókör alakult a soproni postaigazgatóságon. Eszperantó oktató hiányában a tanulókört *Lengyel Endre* és *dr. Czencz Sándor* vezetik, akik tanulva tanítják a kezdő és haladó tanulókör tagjait. A csoport tagjai a nyelvkészségi vizsga után külföldi postásokkal kezdenek levelezést. *Dr. Czencz Sándor* előadó már egy éve levelez eszperantó nyelven a Szófia 6. sz. postahivatal vezetőjével.

POSTÁS DOLGOZÓ
Megjelenik havonta. Kiadja a Postások Szakszervezete
Felelős kiadó:
Besenyei Miklós
főtitkár
Szerkeszti a szerkesztő bizottság.
Felelős szerkesztő:
Trencsényi István
Szerkesztőség Budapest, XIV., Chazár András u. 13. sz.
Telefon 428—777.
Megjelenik 20 000 példányban.
Szikra Lapnyomda, Budapest

VILÁG PROLETÁRJAI, EGYESÜLJETEK!

POSTÁS DOLGOZÓ

A POSTÁSOK SZAKSZERVEZETÉNEK LAPJA

IV. ÉVFOLYAM, 5. SZÁM. ÁRA: 30 FILLÉR. MÁJUS HÓ

A küldöttközgyűlés előtt

A Postások Szakszervezete Budapesti Választmánya április 20-án tartott ülésén elhatározta, hogy 1960. június 25-re összehívja a szakszervezet budapesti küldöttközgyűlését.

A közgyűlésen közel 200 teljesjogú küldött és mintegy 50 meghívott képviseli a budapesti szervezett dolgozókat. A teljesjogú küldötteket az alapszervezetek májusi beszámoló taggyűlésein választják meg a szakszervezeti tagok.

Napirenden szerepel a Budapesti Választmány beszámolója a legutóbbi közgyűlés óta végzett munkáról, illetve a Számvizsgáló Bizottság jelentése. A küldöttközgyűlés feladata lesz, hogy megválassza a Budapesti Bizottságot, a Budapesti Bizottság mellett működő Számvizsgáló Bizottságot és szakszervezetünk ez év őszén tartandó VI. kongresszusának budapesti küldötteit.

A szervezett postás dolgozók budapesti küldöttközgyűlése legutóbb 1956. márciusában volt. Azóta 4 év telt el.

Sok nehéz feladat, eredmények, de elkövetett hibák is sűrűsödtek e néhány esztendőben.

Az ellenforradalom óta eltelt években sokat változott a budapesti szakszervezeti tisztségviselők munkája, munkamódszere. A Magyar Szocialista Munkáspárt útmutatásai alapján a szakszervezeti aktívák ezrei fáradságot nem sajnáló munkával — legtöbb esetben szabadidejük feláldozásával — végezték feladataikat.

Olyan eredményekről tudunk beszámolni majd a budapesti küldöttközgyűlésen, amelyek bizonyítani fogják azt, hogy érdemes szervezett dolgozónak lenni.

A szervezett budapesti postás dolgozók sokat várnak a júniusi küldöttközgyűléstől. Ez a közgyűlés két évre megjelöli a budapesti szakszervezeti szervek munkájának alapját képező feladatokat is.

Budapesti szakszervezeti tisztségviselők, szervezett dolgozók! A szakmai és szakszervezeti munka további javításával segítsük elő, hogy továbbra is jó eredményeket érhessünk el a postás dolgozók élet- és munkakörülményeinek javításában.

CSORBA JÓZSEF,
a Budapesti Bizottság elnöke

Tíz éves a szakszervezeti munkavédelem

Készítsük jól elő a munkavédelmi hetet

A kormány 1950-ben kiadott rendelete szerint a munkások és dolgozók testi épségének fokozott védelme érdekében a balesetelhárításra vonatkozó szabályok megtartását elsősorban maguknak az érdekelt dolgozóknak kell szorgalmazniok. Éppen ezért pártunk és kormányunk szükségesnek tartotta, hogy

a balesetelhárítás ellenőrzését maguk a szervezett dolgozók és a szakszervezetek végezzék,

akik gondoskodjanak a legszélesebbkörű balesetelhárítási felvilágosító munkáról.

Az elmúlt tíz év alatt a szakszervezetek — a postásszakszervezet is — elérték, hogy az egyszerű munkások, dolgozók, értelmiségiek köréből olyan átfogó munkavédelmi aktivahálózat alakult ki — amely a kisebb-nagyobb hiányosságokat is betudva — minden tekintetben jobb a korábbi hasonló célú szervezeteknél.

A vállalatok, üzemek és hivatalok balesetelhárítási szabályainak megtartása céljából történő ellenőrzés, valamint a balesetelhárítási propaganda szakszervezeti feladattá vált. 1950-ben az Országos Társadalombiztosító Intézet egészségvédő és balesetelhárítási feladatköre is megszűnt, s azt a Szakszervezetek Országos Tanácsa vette át.

Tíz esztendeje tehát annak, hogy a párt javaslatára kormányunk a szakszervezetekre bízta a balesetelhárítás általános ellenőrzését és az ezzel összefüggő felvilágosító munkát.

A munkavédelem és balesetelhárítás terén az elmúlt tíz esztendőben szép eredményeket, komoly előrehaladást értünk el.

A szakszervezetek kötelességévé vált, hogy a dolgozók széles tömegei részt vegyenek a munkavédelmi törvények, rendeletek végrehajtásának ellenőrzésében. E feladat elvégzésére a szakszervezetek a szakszervezeti bizottságok mellett munkavédelmi bizottságokat hoztak létre. Az ellenőrzési feladatok pontos elvégzése jelentősen hozzájárult a dolgozók egészségvédelmének és biztonságos munkafeltételeinek kialakításához, ezen keresztül természetesen a munka termelékenységének növeléséhez is.

A Postások Szakszervezete — hasonlóan a többi szakmákhoz — szintén szép eredményeket ért el az elmúlt tíz év alatt.

A szakszervezeti munkavédelmi tevékenység következtében az országban javultak a munkakörülmények, csökkent a balesetek és foglalkozási megbetegedések száma.

A postánál azonban sajnos az általános előrehaladás mellett a balesetek száma terén az utóbbi években némi emelkedés tapasztalható.

További előrehaladásunk legfontosabb feltétele az, hogy a postás dolgozók minél szélesebb körével, a szakszervezeti tisztségviselőkkel és szakmai vezetőkkel egyaránt megértessük a munkavédelmi törvények és szabályok feltétlen betartásának és betartatásának szükségességét. El kell érnünk, hogy a postás dolgozók egyre nagyobb részt vállaljanak a postai munkakörülmények megjavításában, a balesetek és foglalkozási betegségek megelőzésében.

E célok elérése érdekében

a Szakszervezetek Országos Tanácsa és a szakszervezetek az állami szervekkel karöltve 1960. május 23 és 30-a között országos munkavédelmi hetet szerveznek.

A munkavédelmi hét sikere nem kis mértékben azon múlik, hogy a munkavédelmi tisztségviselők és biztonsági megbízottak, a szakmai vezetők, de nem utolsósorban a dolgozók érdeklődése is fokozott mértékben ténylegesen a balesetelhárítással összefüggő problémák felé forduljon.

A postaszervek részére a Postavezérigazgatóság a munkavédelmi hét részletes irányelveit külön is leadta.

A szakmai és szakszervezeti szervek közös feladata, hogy még a munkavédelmi hét előtt

vizsgálják meg helyzetüket, legfontosabb problémáikat és az ebből adódó tennivalókat.

A feladatok végrehajtása érdekében célszerű közös intézkedési tervet kidolgozni.

Helyes, ha a terv tartalmazza a munkakörülmények megjavításával, a balesetek megelőzésével, a dolgozók nevelésével és oktatásával kapcsolatos kérdéseket.

A munkavédelmi héten külön figyelmet kell fordítani a dolgozók által beküldött munkavédelmi újítások gyors elintézésére.

A szakszervezet tíz éves munkavédelmi tevékenységéről úgy emlékezünk meg a legméltóbban, ha a postai munkavédelmi hét jó előkészítésével kijavítjuk a munkavédelem terén még fellelhető hiányosságokat.

E munka jó elvégzésével egyúttal újabb lendületet adunk annak a megtisztelő tevékenységnek, amelyet pártunk és kormányunk tíz évvel ezelőtt a magyar szakszervezeti mozgalomra, a postásszakszervezetre s a postás munkavédelmi tisztségviselőkre bízott.

ZSUFFA SZABOLCS

A béke űrhajója

A SZOVJETUNIÓBAN sikeresen földkörüli pályájára bocsátottak egy szputnyik-űrhajót. Felbocsátásának célja olyan űrhajó prototípusok felbocsátása és kipróbálása, amelyek biztosítják az ember űrrepüléséhez szükséges feltételeket, az utasfülke biztonságos repülését és kormányzását, valamint visszatérését a Földre.

A szovjet űrhajó-szputnyik fellövése tehát olyan új korszak kezdete, amelyben az ember űrhajózása a gyakorlati megvalósulás szakaszába lépett.

Az első jelentések máris arról számolnak be, hogy az űrhajó berendezései tökéletesen működnek, s hogy az űrhajó pontosan az előre kiszámított, nagyjából köralakú pályán mozog a Föld körül. Ez a tény újabb győzelem a természet erői felett.

A szovjet tudósoknak ez a sikere az egész világnak megmutatja a Szovjetunió erejét és azt bizonyítja, hogy a szovjet tudomány sikerei a békét szolgálják.

AZ ÚJ SZOVJET ŰRRAKÉTA közvetlen célja ugyan a kozmoszba történő ugrás előkészítése, annak kipuhatolása, miként viseli el az emberi szervezet a világtér körülményeit, ártalmait, veszélyeit. De megtestesíti azt a feltevést is, hogy majdan nem a távoli égitestek közelítésére használja fel az ember, hanem a földi távolságok leküzdésére.

A Szovjetunió a béke és a tudomány szolgálatában indította el földkörüli útjára az új rakétát, amely arról tanúskodik, hogy a Szovjetunió nemcsak megtartotta előnyét a rakétafejlesztés terén, hanem meg is növelte, amelynek erejével az egész világ békéjét kívánja biztosítani.

ÚJÍTÓMOZGALMUNK ÚJ HAJTÁSAI

A posta 1960. évi tervének egyik fő célkitűzése a műszaki fejlesztés növelése. E célkitűzés következetes végrehajtásának legfőbb eredménye az lesz, hogy a posta is magasabb szintről kezdhet a második ötéves népgazdasági terv feladatainak megoldásához.

Ismeretes, hogy a rendelkezésünkre álló beruházási eszközök korlátozottak. Ezért a helyes gazdálkodás mellett fokozottan szükségünk van a postás dolgozók kezdeményezésére, javaslatára, újítására.

A postás dolgozók eddigi helytállását bizonyítják az elmúlt év újítómozgalmának adatai.

1959-ben a benyújtott újítások száma 2826 volt, 925-tel több mint 1958-ban. Az elfogadott újítások száma 76 darabbal volt több, az utókalkulált népgazdasági eredmény egymillió forinttal haladta meg az 1958. évit.

Ezek az eredmények azt bizonyítják, hogy helyes volt a szakmai vezetés és a szakszervezet részéről az újítási propaganda fokozása. Az eddigieken kívül az elmúlt évben az újítók tanácskozásai és a kiállítások voltak a propaganda főeszközei.

A régi gyakorlat folytatása az idén az igazgatóságok székhelyein rendezendő újítókiállítások. Ilyen volt április 8-án *Pécsett*. A jól megrendezett kiállítás anyaga részben az elmúlt évi *Országos Postás Újító Kiállítás* anyaga volt, de szép számmal szerepeltek a Pécsi Postaigazgatóság dolgozói is újítási mintadarabjaikkal. Igen hatásos volt a dekoráció, a jó elrendezés, valamint a sok, működés közben bemutatott újítás.

Nagy érdeklődéssel nézték a kiállítás látogatói a *Crossbar* rendszerű központ működő részlegét, a különböző zavarvizsgáló berendezéseket, és a posta műszaki fejlődést bemutató posta múzeumi tablókat. Megállapítható, hogy a posta műszaki dolgozóit rendkívül érdekli a műszaki fejlesztés lehetősége, iránya.

Az igazgatóságoktól küldöttségek tekintették meg a kiállítást. A tapasztalatcsere hasznosságát májusban a *Szegeden*, júniusban a *Sopronban*, augusztusban a *Miskolcon* tervezett kiállításokon mérhetjük le.

Kár, hogy *Pécsett* elmaradt a propaganda hasznos formája, az újítók tanácskozása.

Nem ismerjük még több vidéki igazgatóság elgondolásait a kiállításuk megrendezésével kapcsolatban. Véleményünk szerint további sikereket jelentene, ha az újító kiállítások egyben megmutatnák a posta várható műszaki fejlesztésének távlatát. Hasznosnak tartanánk a kiállításokkal egyidejűleg rendezett újítói tanácskozásokat is.

Az 1960. év első negyedének újítási eredményei biztatóak. Az igazgatóságok újítási kiállításai új színt jelentenek propagandamunkánkban. Bízunk benne, hogy a jól megrendezett, műszaki fejlesztéssel összekapcsolt, újítási kiállítások sok hasznos gondolatot adnak újítóinknak és újabb sikerekkel gazdagodhat a posta műszaki fejlesztése érdekében végzett munkánk.

Polgár István

Munkavédelmi értekezlet

A *Postások Szakszervezete* kezdeményezésére a *Postavezérigazgatóság* 1960. május 4-én a postaigazgatóságok, a budapesti nagyhivatalok és a központi szervek üzembiztonsági megbízottai részére országos értekezletet tartott.

Bayer elvtárs, a vezérigazgatóság munkaügyi osztályának vezetője ismertette az értekezlet célját, és reményét

fejezte ki, hogy a tanácskozás eredményeként a jövőben megjavulnak a dolgozók munkavédelmi körülményei.

A beszámolót *Richtárszky Imre* elvtárs, a *vezérigazgatóság* munkavédelmi főelőadója tartotta.

Beszámolójában általános elvi kérdéseket ismertetett, foglalkozott a baleseti statisztikával, megállapította, hogy *a halálos balesetek száma csökkent, a balesetek miatt kiesett munkanapok száma növekedett az elmúlt évekhez viszonyítva.* Megszabta az elkövetkezendő feladatokat és bejelentette, hogy az év második felében a *Vezérigazgatóság Kollégiuma* is foglalkozik majd a postás dolgozók munkavédelmi helyzetével.

A beszámolót sok értékes hozzászólás követte. A felszó-

lalók tapasztalataikról és munkamódszereikről beszéltek, a hiányosságok őszinte feltárásával.

Az értekezleten a szakszervezet részéről felszólalók a biztonsági megbizottak feladatairól, a munkakörülmények megjavításának szükségességéről, a munkavédelmi nevelőmunkáról beszéltek. Javasolták, hogy az üzemi biztonsági megbizottak a jövőben szorgalmazzák jobban az észlelt hiányosság megszüntetését. Felhívták a figyelmüket arra, hogy forduljanak a helyi viszonylatban megoldhatatlan problémákkal a felsőbb szakmai szervekhez az igazgatóságokhoz vagy a postavezérigazgatósághoz.

T. I.

Vélemények a csúcstalálkozóról

Május 16-a előtt az egész világ közvéleményét élénken foglalkoztatta a csúcstalálkozó. Azt remélték, hogy a vitás nemzetközi kérdéseket a világ nagyhatalmainak vezetői megtárgyalják egymással.

A magyar dolgozók és közöttük a postás dolgozók is nagy figyelemmel fordultak a csúcstalálkozó felé.

Hivatalainkban és üzemeinkben több szaktársnőt és szaktársat megkérdeztünk, mit vártak a találkozótól.

Dimeth László a Lipót Távbeszélő Üzem dolgozója 41 éve van a postánál

A *Lipót Távbeszélő Üzemben* dolgozik *Dimeth László* szaktárs. 1919 óta, tehát 41 éve van a postánál. Két fia van: 24, illetve 20 éves. Nem csoda, hogy a béke kérdése igen foglalkoztatja.

Mit várt a csúcstalálkozótól?

A következőket válaszolta:

„Mindig bizakodó voltam és egész életemben az volt a vágyam, hogy a nemzetek között a békés egymás mellett élés elve érvényesüljön. Úgy gondoltam, a májusi párizsi csúcstalálkozó az első lépés lesz e cél eléréséhez.

Olyan dolgokban vártunk volna kibontakozást, mint a teljes leszerelés, a német békeszerződés megkötése, Nyugat-Berlin ügye. Ha ezek közül a kérdések közül most csak egy is megoldódott volna, közelebb kerülnek egymáshoz a vezető hatalmak és megteremtődik a további tárgyalások lehetősége.

Békében kívánunk élni, nevelni gyermekeinket, építeni szocialista hazánkat. Ez a mi legfőbb kívánságunk, és azt várom, hogy ennek megvalósulásához visz közelebb majd a csúcstalálkozó."

Lévai Paula Siemens gépe mellett a Központi Távíró Hivatalban

★

A fiatal 20 éves lány fürge ujjait alig tudjuk nyomon követni a *Siemens* távírógép billentyűin. *Lévai Paulának* hívják, a *Központi Távíróhivatalban* dolgozik. Szinte meglepő, milyen komolyan nyilatkozott.

Két éve érettségiztem — mondja — *és rögtön állást kaptam, nem úgy, mint édesanyám és édesapám, akik annak idején évekig voltak állás nélkül. Egy év alatt kinevezték segédtisztnek. Hallottam, hogy 1945 előtt 10—15 évig kellett a kinevezésre várni. Egész kicsi lány voltam, mikor édesapám a második világháborúban elesett. Édesanyám bizony nehezen nevelt fel. Nem akarom, hogy még egyszer hasonló körülmények legyenek hazánkban, ezért várom, hogy a vezető hatalmak tárgyalás útján igyekezzenek megoldani a vitás nemzetközi kérdéseket.*

★

Így vélekedtek dolgozóink, ezeket várták a csúcstalálkozótól. De nem így történt. Az amerikai politika kétkulacsos magatartása miatt ezúttal meghiúsult az első párizsi csúcsértekezlet. Hruscsov elvtárs nyilatkozatával a magyar dolgozó nép a legteljesebb mértékben egyetért. Egyetért azokkal a feltételekkel, hogy az *Amerikai Egyesült Államok* kormányának el kell ítélnie saját agresszív politikáját, amelynek eredménye kémrepülőgépek küldése más országok területére, és meg kell büntetnie azokat, akik ezt kezdeményezték. Egyetlen állam sem tűrheti el, hogy más államok béke idején kémrepülő gépeket küldjenek területe fölé.

Feltétlenül el kell következnie annak az időnek, amikor megfelelő légkör alakul ki a tárgyalások megtartásához. A szovjet kormány, a szovjet nép, a szocialista tábor minden népe ezért küzd. A világ népei és közöttük a magyar dolgozók is bizakodnak, és várják, hogy ami nem oldódott meg most, az megoldódjék a jövőben.

ESEMÉNYEK

Május elsejéről készült ez a kép Miskolcon. Tudósítónk az ünnepi menetben résztvevő postásokat örökítette meg

Az Alközponti Üzem dolgozói május elsején mielőtt elvonultak volna a díszemelvény előtt, a Benczur utcában gyülekeztek

Május 7-én volt a Postaforgalmi Technikum ballagása. Négy éves gyakorlati és elméleti képzés után 74 leány, 34 fiú búcsúzott tanáraitól és diáktársaitól. Írásbeli vizsgájuk május 11—14-ig volt. Szóbeli érettségi vizsgáik június 16—17—18-án lesznek, amelyek után az érettségi bizonyítvánnyal egyidejűleg megkapják szolgálati beosztásukat is

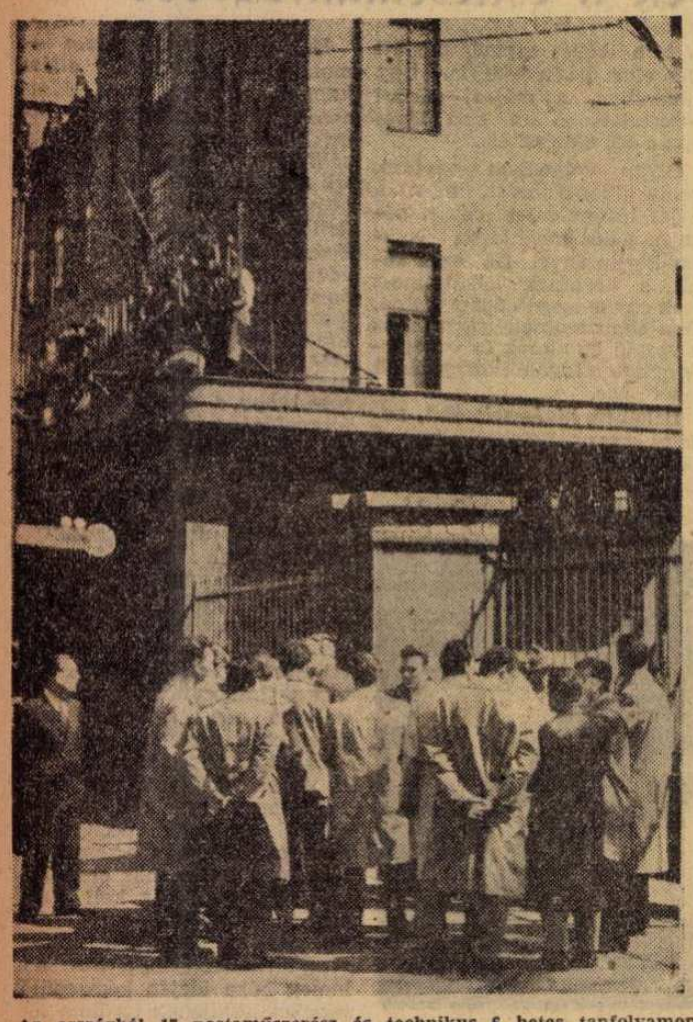

Az országból 17 postaműszerész és technikus 6 hetes tanfolyamon ismerkedett a tranzisztor, valamint a távtáplált erősítő működésével és felhasználásával. Ezek a berendezések még csak próbaüzemben vannak, egyeseket most kísérleteznek ki vagy terveznek, de a technikai fejlődés gyorsasága szükségessé tette a szakmunkás-képzést. A hallgatók ellátogattak az Egyesült Izzóba is, ahol megismerkedhettek a tranzisztor-gyártással. Voltak a Helyközi Távbeszélő Igazgatóság gyártórészlegének laboratóriumában is, ahol méréseket és gyakorlati kapcsolásokat tanulmányoztak

★★★★★★

Miért nincs „drótos"-újítás?

Tíz éves gyakorlati tapasztalatom, és a „drótos" területen dolgozók véleménye is azt igazolja, hogy ezen a területen igen nehéz újítani. Még mindig a régi szerszámokkal és munkamódszerekkel kell (!) dolgozni, pedig az építőanyag — tehát az oszlopok, huzalok, stb. — összetétele s minősége jórészt megváltozott.

Igen érdekesen mutatja az állapotot a debreceni igazgatóság 1959-es évi statisztikája. Beérkezett 102 újítás, melyből 60 volt a műszaki tárgyú, s ebből is 50 a központos területről érkezett. Nyolc volt a hálózatos, s 2 az anyagcsoport részéről érkezett javaslat. Ezt a 8 javaslatot is elutasították.

Ugyanez a helyzet a többi igazgatóság területén is. A nehézséget abban látom, hogy a műszaki vezetők nehezen térnek el a régitől, nehezen adják fel megszokott álláspontjukat.

Hogy miért? — azt nem tudom. Egyet azonban meg kell jegyeznem. Az alsóbb szervek mindenben követik a felsőbb vezetés utasításait — hiszen ez a kötelességük — s ez igen nagy hatással látszik meg a hálózatos területen.

Ez volt a szakszervezeti területi bizottsági értekezlet álláspontja is, melyen az újítási mozgalom helyzetéről számoltam be. Az értekezleten is kifejezésre jutott az az óhaj, hogy központi hathatós intézkedés szükséges. Az eddigi merev magatartás lehetetlenné teszi — különösen hálózatos területen — az új alkalmazását, az újítók kedvét pedig teljesen elveszi.

A magam részéről javasolom:

Dolgozzon ki a szakvezetés a szakszervezettel karöltve külön újítási feladattervet a hálózatos területen használt munkaeszközök és munkamódszerek megváltoztatására — a várható gépesítési lehetőségek figyelembevételével — s ezek módosítására hívja fel a műszaki dolgozók figyelmét.

Szükséges lenne ez már csak azért is, hogy mind az újítók, mind a szakvéleményezők ne legyenek bizonytalanságban s mindannyian merjenek merészek, határozottak lenni!

Perjés József,

a Debreceni Postaigazgatóság újítási ügyintézője

Népi ülnököket választottak

A népi demokratikus társadalmi rend egyik alapvető követelménye, hogy a szocializmus építésével egyidőben fokozatosan kialakítsa a szocialista igazságszolgáltatást, amelynek lényege, hogy a bíráskodásban ülnökök útján a munkások, az értelmiségiek és a dolgozó parasztok közvetlenül is részt vesznek.

A dolgozók azzal, hogy részt vesznek a bíráskodásban, erősítik a népi hatalmat és segítik, hogy a hivatásos bírák még közelebb kerüljenek a néphez, hiszen csak így tudnak szigorú, de igazságos ítéletet hozni.

Népi ülnökök — köztük számos postás dolgozó — eddig is működtek a bíróságoknál és többségük becsülettel tett eleget feladatának. Megtanulták a bíráskodást, részt vettek különböző ügyek vizsgálatában, ítéletek meghozatalában. Méltón képviselték a dolgozó népet és nagyban hozzájárultak a szocialista igazságszolgáltatás kiépítéséhez.

A Népköztársaság Elnöki Tanácsa 1960. 6. számú rendelete alapján a népi ülnököket június 30-ig újból meg kell választani. A népi ülnököket az üzemek, hivatalok dolgozói röpgyűléseken és egyéb értekezleteken jelölték ki és az illetékes tanácsok, illetve a Hazafias Népfront Országos Tanácsának Elnöksége választja meg őket három évre a különböző bíróságokhoz.

Budapesten és vidéken számos népi ülnököt jelöltek a postai üzemek és hivatalok dolgozói. Helyesnek tartjuk, hogy olyan szaktársakat jelöltek a postaszervek, akik eddig is jól végezték népi ülnöki teendőiket, és akiknek magán- és társadalmi életükben nincs kifogásolnivaló.

A párt-, a szakszervezeti és szakmai vezetők azzal tudják legjobban elősegíteni a megválasztandó népi ülnökök munkáját, ha rendszeresen figyelemmel kísérik tevékenységüket, és segítik őket esetleges problémáik megoldásában.

Cs. J.

A megyei bizottságok feladatai az üdültetés szervezésében

Az üdültetési munka szervezésénél akkor érjük el a legjobb eredményeket, ha a dolgozók a végrehajtás ellenőrzésében minél közvetlenebbül vesznek részt.

A megyei bizottságok megalakulása ezt a munkát igen nagy mértékben elősegíti.

A megyei bizottság közelebb van az egyes alapszervekhez, így a beutalójegyek szétosztásánál jobban figyelembe veheti az alapszervek sajátosságait.

A megyei bizottság üdülési terve tehát jobban kielégítheti a dolgozók érdekeit.

A megyei bizottságok június 15-től önállóan szervezik az üdültetést. Ettől az időponttól osszák el a megye területén a második félév üdülési keretszámait. Június 15-ig még a területi bizottságok gazdálkodnak a június 15-ig kiadott beutalójegyekkel.

Csaknem egy hónap van még a nyári üdültetés gondos előkészítésére, ami a megyei bizottság üdülési felelősétől körültekintő munkát kíván, mert egy folyamatban levő szervezést kell átvennie és folytatnia.

Ez a munka csak akkor lehet igazán eredményes, ha jó aktivahálózatot választ maga mellé segítségül az üdülési felelős.

A végső eredmény természetesen az alapszervek helyes munkáján, vagyis azon múlik, hogy az üdültetést tervszerűen végzik, helyesen alkalmazzák a kiválasztás elvét: azokat üdültetik, akiket jó munkájuk alapján a bizalmiak is javasolnak, és különös gonddal választják ki a dolgozókat a szanatóriumi vagy gyógyüdültetésre. Ennek érdekében helyes, ha a megye egészségügyi helyzetét megismerik, szanatóriumi tervet készítenek és a hévízi gyógyüdülőbe csak azokat utalják be, akik erre orvosi javaslat szerint is legjobban rászorulnak.

Törekedni kell arra, hogy minden üdülésre kijelölt dolgozó a neki — egészségileg vagy más szempontból — a legmegfelelőbb üdülőhelyre jusson.

Mindehhez az szükséges, hogy a megyei bizottság és az alapszervek között szoros kapcsolat alakuljon ki. Az alapszervek pedig minden üdültetési problémával a megyei bizottsághoz forduljanak.

A kedvezményes üdültetésen kívül ebben az évben is lehetőség lesz arra, hogy a dolgozók önköltséges alapon a különböző sátortáborokban és szállásokon töltsék szabadságukat.

A balatonföldvári és tihanyi sátortábor június 15-én, a kiliántelepi június 28-án, az ómassai sátortábor június 1-én nyílik. A balatonalmádi turistaüdülő már május 31-től igénybe vehető.

Ezeken a helyeken 7 vagy 14 napot lehet eltölteni. A sátortáborokban napi 6,— Ft, a balatonalmádi turistaüdülőben napi 10,— Ft szállásdíj ellenében.

A sátortáborozás szervezését budapesti bizottságunk, illetve megyei bizottságaink már most megkezdik. A dolgozók az alapszerveknél jelentik be erre vonatkozó igényüket. A megyei bizottságok az alapszervektől hónaponkénti csoportosításban összegyűjtik a jelentkezéseket és minden hó utolsó napjáig megküldik a szakszervezet szociális osztályának. A szakszervezet háromhetenként előre küldi meg a jegyeket.

A megyei bizottságok a nyári gyermeküdültetés szervezését is már önállóan kezdik el és június 10-ig be is fejezik, mert a gyermekek első orvosi vizsgálatát eddig az időpontig kell elvégeztetni.

Szilágyi Géza

SZOCIALISTA BRIGÁDOK BUDAPESTEN

Az MSZMP 1959. március 6-i emlékezetes felhívása után a kongresszusi munkaversenyben kimagasló termelési eredmények születtek a budapesti üzemekben, hivatalokban. A verseny közben fejlődött ki a szocialista munkaverseny új formája *a szocialista brigádmozgalom.*

A mozgalom célja, a kimagasló termelési eredmények elérése mellett szocialista erkölcsre, *gondolkodásra, munkafegyelemre nevelni a dolgozókat.* Jelszavuk: Szocialista módon élni, szocialista módon dolgozni!

Ma már mintegy 200 brigád harcol *Budapesten* a célkitűzésekért és közülük kettő már elnyerte a szocialista brigád kitüntető címet.

A brigádok vállalásai igen figyelemre méltóak. Érdemes néhány példát megemlíteni. *A Bp. 62. sz.* hivatal *Kovács* brigád tagjai vállalták, hogy ők maguk felkutatják az elégtelenül bérmentesített küldeményeket a díjkiesés csökkentése és a minőség emelése érdekében. A *Krisztina-üzem KISZ-brigádja* vállalta, hogy szaktudásuk fejlesztése érdekében elvégzik a technikumot, illetőleg a felsőfokú postaműszaki tanfolyamot. A *Bp. 72. brigádjai* a szétosztó és vonalvizsgák letételét tűzték ki célul. A *Járműtelepi KISZ-brigád* a felújítási munkáknál 5 százaléknyi időmegtakarítást irányzott elő. Sorolhatnánk még a példákat, de inkább tanácsot szeretnénk adni a brigádok tagjainak további vállalásaik megtételéhez.

Helyes, ha a termelési eredmények növelése mellett csökkentik a munkára fordított önköltséget. Gondoljanak a minőség emelésével kapcsolatos lehetőségekre és ne feledkezzenek meg általános műveltségük és szakmai képzettségük emeléséről. Tovább tanulhatnak az állami oktatás valamely formáján, végezhetnek szakmai, továbbképző tanfolyamokat. Vállalhatják más munkakörök megismerését és ellátását (például főközpontokban minél több áramkör megismerését).

Kulturális műveltségük emelésére is sok lehetőség adódik. Például a *Postás Szabad Akadémia* látogatása, a megfelelő könyvek rendszeres olvasása, közös színház- és filmlátogatás. Családtagjaikkal együtt részt vehetnek ismeretterjesztő kirándulásokon és így tovább. Nagyon helyes, ha politikailag is továbbképezik magukat.

Mindezeken túl nagyon fontos, hogy a brigádok tagjai és családtagjaik *a szocialista erkölcs normái, a szocialista együttélés szabályai szerint éljenek.* Valószínű, hogy annak a brigádnak nem ítélnék meg a kitüntető címet a dolgozók, amelynek valamelyik tagja rosszul bánik családjával, vagy aki megsérti a munkafegyelmet, rendszeresen késik stb.

A szocialista brigádok tagjaira dolgozó társaik büszkék akarnak lenni mind munkaeredményeik, mind pedig a magatartásuk szempontjából. Büszkék lehetnek, mert tagjai olyan emberek, akik segítik a tanulatlant és minden ténykedésükkel védik, erősítik a munkáshatalmat.

Javasoljuk, hogy a szocialista brigád címért küzdő vállalásaikat a termelési tanácskozásokon ismertessék és jegyezzék be brigádnaplóba is. Általában mindent jegyezzenek fel, ami a brigádtagok életével, munkájával összefügg. *Helyes, ha időnként megbeszélik vállalásaik teljesítését és a következő időszak feladatait.*

Természetesen nemcsak a brigádtagoknak van tennivalójuk e mozgalom erősítése érdekében. Igen kívánatos, ha a brigádokat patronálja valaki az szb. tagok vagy a szakvezetők közül. Könnyebbség is, ha a kezdőknek van kihez fordulniok problémáik megoldása érdekében.

Ezzel a javaslattal segíteni szeretnénk e mozgalom erősödését, gazdagodását.

Kívánjuk hogy az értékelési időszakban minél több brigád legyen, aki kiérdemelte a szocialista brigád címet.

Szabó Lajos

Postás hírek A NAGYVILÁGBÓL

EZT ÍRJA A La Fédération Postal,

a CGT-hez tartozó postás szakszervezet lapja

Áprilisban a szakszervezet kongresszusán értékelték a szakszervezet harcát a fizetések emeléséért, összeállították az újabb követeléseket. Mivel a postafelügyelők túldolgozták a kötelező 48 órás munkaidőt, előnyösebb fizetést követelnek számukra.

Foglalkoztak szociális kérdésekkel is. Megállapították, hogy *a francia postásoknak aggasztó a lakásproblémájuk.* Az étkeztetés 15 frankos térítésének felemelését követelik, mert egy vendéglőben közepes ebéd 600—700 frankba kerül.

Megállapították, hogy *nincs elég pénz a postások tömegsportjára,* ezért több hitelt kérnek sportra. Bölcsőde és napközi otthon csak néhány létesült, de ezek közel sem elégítik ki a szükségleteket.

A kongresszus megállapította, hogy *a nők és fiatalok mozgalmi tevékenysége egyre jobban fellendül,* és mintegy kétezren léptek be a szakszervezetbe 1960 január 1-től.

A kongresszus állást foglalt a hidegháborús politika ellen. Sürgeti az általános és teljes leszerelést, a nemzetközi kapcsolatok fejlesztését és *örömmel üdvözölte Hruscsov franciaországi látogatását.*

A kongresszus elítélte és megbélyegezte az algériai háború folytatását. Kifejtette, hogy ez a háború nagy véráldozattal jár és *rengeteg kiadásába kerül Franciaországnak.* Állást foglalt az algériai kormánnyal folytatandó tárgyalások mellett és az algériai nép önrendelkezési jogának biztosítását illetően. Ezért a francia postás dolgozók a szakszervezeti egység alapján egyik legnagyobb sztrájkjukat tartották február 1-én.

A lap megemlékezik arról, hogy a *Magyar Tudományos Akadémia* 1959 novemberében a *Távközlési Kutató Intézet* közreműködésével értekezletet tartott a mikrohullámú összekötetésről. Dicsérően nyilatkozik, értékes konferenciának tartja és *örömmel üdvözli azt a tényt, hogy a keleti és nyugati tudósok és műszakiak között bővülnek a kapcsolatok*

Postás hétköznapok

Megválasztották a miskolci megyebizottságot

Horváth Kálmán a Borsod-Abaúj-Zemplén megyei bizottság megválasztott titkára a küldöttközgyűlés beszámolóját tartja

Április 24-én a Miskolci Postaigazgatóság tanácstermében zajlott le a *Postás Szakszervezet Borsod—Abauj—Zemlén* megyei küldöttközgyűlése.

Részt vett a közgyűlésen *Besenyei Miklós* szakszervezetünk főtitkára, *Gál Imre*, az SZMT elnökségi tagja, *Willi Schmidt*, a *Postás* és *Villamosipari Dolgozók Szakszervezete* neunbrandenburgi kerület titkára, akivel a miskolci igazgatóság már hosszabb ideje tart baráti kapcsolatot.

A gyűlésen *Horváth Kálmán*, a területi bizottság elnöke tartott beszámolót a területi bizottság négy éves munkájáról. Elmondotta, hogy 1959-ben a postás dolgozók kongresszusi munkaversenye igen gyümölcsöző volt. A jó munka eredményeként az igazgatóság dolgozói 9 és fél napi évvégi jutalomban részesültek. Az eredmények nagy részben köszönhetők a szakszervezeti alapszervek és bizalmiak mozgósító munkájának. Az élüzem címért nyolc nagy hivatal, hat fenntartási üzem, és egy hálózatépítő üzem versenyez. *Jelenleg 46 helyen versenyeznek a szocialista brigád címért.*

Horváth Kálmán beszámolója után a számvizsgáló és a mandátumvizsgáló bizottság elnöke szólalt fel.

Besenyei Miklós, szakszervezetünk főtitkára, felszólalásában a postás dolgozók életkörülményeiről beszélt. Elmondotta, hogy *1956 óta körülbelül 30 százalékkal javult a postások életkörülménye.* Vázolta, hogy a jövőben milyen mértékben kívánja a párt és kormány emelni a postás dolgozók anyagi és kulturális helyzetét.

A közgyűlés beszámolóját élénk vita és tanácskozás követte. Többen helyeselték, hogy a postai eredményeket a dolgozók munkaversennyel igyekeznek fokozni. Elégedetten állapították meg, hogy az alapszervek és pártszervezetek együttműködése jó.

A közgyűlés a területi bizottság felmentése után megválasztotta a megyebizottság és számvizsgáló bizottság tagjait. A 11 tagú megyebizottság titkára *Horváth Kálmán* lett.

HÍREK

A hatvani postás dolgozók szívesen végeznek társadalmi munkát. Az ősz folyamán segítséget nyújtottak a sashalmi tanyavilág termelőszövetkezetének szervezéséhez. Jelenleg a város csatornázásánál három brigádban, 8—10 fővel eddig 3 napot dolgoztak.

★

Szegeden a Csongrád megyei küldött közgyűlés Prágai György szaktársat választotta meg megye-titkárnak, aki már ezelőtt is igen aktív tagja volt a területi bizottságnak.

★

A Pécsi Postaigazgatóság Műszaki Üzeme az 1960. évi I. negyedévi teljesítményi tervét 106,5 százalékra teljesítette. A pécsi műszaki ágazatnál először fordult elő, hogy az évi tervből az I. negyedévet túlteljesítették, ami a jól szervezett munkaversenynek köszönhető.

★

A Pécsi Postaigazgatóság műszaki üzemeinél az elmúlt év második felében 15 brigád küzdött a szocialista brigád címért. Eredményeik alapján a Hálép üzem két építő brigádja, a Pécs I. Fenntartási Üzem egy építőbrigádja, valamint a Kaposvári Központ Üzem egy brigádja szerezte meg a kitüntetést.

★

A soproni postás természetjárók júniusban 3 napos dunai; és kétszer másfélnapos nicki kajaktúrára mennek a Rábán. Akik sem kajakozni, sem fürdeni nem szeretnek, a horgászokkal barátkozhatnak ezeken a kirándulásokon.

A Budapest-vidéki Területi Bizottság területén jelenleg 12 klubszoba és 8 művelődési terem szolgálja a dolgozók szórakozását. Tizenegy klubszobának van televíziós készüléke.

★

A Pécsi Postaigazgatóság területén 145 hivatal jelentette be részvételét az 1960. I. félévi munkaversenyben. Hat hivatal élüzem, 98 hivatal az igazgatóság kiváló hivatala címért, 41 hivatal a 4-es minősítés elnyeréséért küzd a bevételek fokozásával, a munka minőségének javításával.

★

A Budapest-vidéki Területi Bizottság területén 17 hivatalban 40 brigádban, 264 szaktárs versenyez a szocialista brigád címért.

★

A szombathelyi postás színjátszók Huszka: Gül-baba c. operett bemutatójára készülnek. Ismerve a szombathelyi postás színjátszókat, bízhatunk abban, hogy kellő igényességgel mutatják be.

★

Már 842 tagja van a szegedi postás művelődési otthon „ki mit gyűjt klub"-jának. A többség képeslapokat, gyufacímkéket, pénzérméket, jelvényeket gyűjt és kapcsolatuk van külföldi államok gyűjtőivel is.

★

Vasárnaponként 250—300 gyermek szokott részt venni a szegedi művelődési otthon színes dia, és mozgó mesefilm vetítésein, ahol szavalóversenyeket és tombolajátékokat is rendeznek.

MINDEN IGÉNYT KIELÉGÍT...

A Váci utca 34. szám alatti épületben, a Budapesti és Budapest-vidéki Igazgatóság stb közös használatára a közelmúltban igen szép, barátságos, minden kulturális igényt kielégítő klubszoba nyilt meg.

Az ablakain levő csipkefüggönyök és a szőnyegek otthoniassá varázsolják a szobát. Van benne televízió, zeneszekrény, kitűnő lemezekkel, barátságos bútorok.

Ez a klubszoba régi vágya volt az épület dolgozóinak. Most teljesült. Igyekszünk is minden adottságát alaposan kihasználni. A klubszoba berendezése alkalmas KISZ-gyűlések, politikai oktatások megtartására, klubdélutánok rendezésére.

A dolgozók körében nagy az érdeklődés az esti televízió adás iránt. A televízió egész heti műsora ki van függesztve, és így bárki megnézheti, melyik az a műsor, amely érdeklődésének legjobban megfelel.

A klubszoba létrehozásával biztosították részünkre azt a kényelmet, hogy helyben és kellemes környezetben elégíthetjük ki szórakozási és kulturális igényeinket.

Selmeci Hedvig,
levelező, Budapesti Ig.

„HELYI ÚJÍTÁSOK" SZOLNOK 1-BEN

Mi, a Szolnok 1. sz. postahivatal újítói, javaslatainkkal több helyi jelentőségű problémát oldottunk meg sikeresen.

A fiókbérlőket már december első felében felkérjük a következő év díjainak a befizetésére. Ez alkalommal tájékoztatjuk a díj félévi és évi összegéről azzal a figyelmeztetéssel, hogy ha a bérletük évközben bármely oknál fogva megszűnne, a fel nem használt hónapokra esedékes díjat visszatérítjük. Ezzel a felhívással elértük azt, hogy folyó évben 32-en félévre, 71-en egész évre fizették be a bérleti díjat. A félévi díjat fizetőket június első felében újból felkérjük a második félévi díj befizetésére.

A díjátalány terhére feladott levélpostai küldeményekről vezetett nyilvántartást minden hónap 21 és 27-e között a feladókönyvek alapján tételesen ellenőrizzük. Ez az ellenőrzés független az A. 2. Szab. 65. §. 8. pontjában előírt darabszám számlálással kapcsolatos ellenőrzéstől. A havi nyilvántartásokban az említett ellenőrzés alkalmával három heti eredményt az üresen maradt vasárnapi rovatba előre összeadjuk. Ezzel az előzetes ellenőrzéssel elérjük azt, hogy a hónap utolsó napján történő feladás után a havi nyilvántartásokat képesek vagyunk lezárni és másnap — tehát a befizetés esedékességének első napján — a díjátalány tartozás összegét inkasszó útján lehívni. Január hónapban például díjátalány terhére feladott levélpostai küldemények díjösszege 40 118,50 forint volt. Ebből február 1-én 37 360,25 forintot szedtünk be.

A Magyar Nemzeti Bankban történő beszolgáltatásoknál a bankjegykötegeket, ha azokat nem kell az F. 1. Szab. 6. §. 4. pontjában előírt módon lezárni, nem kenderzsineggel, hanem a postánál rendszeresített ún. kötegzáró zsineggel kötjük át. A beszolgáltatást kísérő dolgozónk a kötegzáró zsineget az átvétel után nyomban visszahozza. Ezáltal havonta több gombolyag kenderzsineget takarítunk meg.

A három javaslaton kívül még számos helyi újítást vezettünk be.

Csendes Károly
levelező, Szolnok 1.

Örvendetesen fejlődik a sztálinvárosi klubélet

1955-ben a klub megalakulásakor még nagyon sok nehézséggel kellett megküzdeni, hogy elkezdődjön az élet. Legnehezebb volt a már berendezett klub látogatására szoktatni a dolgozókat. Az egyszerű embereket szinte egyenként kellett meggyőzni, hogy a szép bútorral, függönnyel, terítőkkel és csillárokkal berendezett klubot nemcsak a tisztviselők számára létesítették. Aztán megtört a jég, s ez a klub lett kulturális életünk központja.

Havonta körülbelül négyszázan keresik fel a klubot. Van 1200 kötetes könyvtár, televíziós készülék, rádió, gramofon és természetesen sok hanglemez is.

Szívesen töltik itt szabad idejüket a dolgozók. Volt már itt műsoros „gólbál", melyet a labdarúgó-csapat rendezett, „batyú-bál" a KISZ és szakszervezet rendezésében és még sok egyéb más. A nőbizottság is itt tartja rendezvényeit.

A jövőben szeretnénk tovább szélesíteni az olvasómozgalmat és több gondot fordítunk a klubélet fejlesztésére is.

Tóth János
tájékoztatási felelős

A BÉKE BIZTOSÍTÁSÁÉRT

Amikor 1957-ben a nyugati hatalmak arra törekedtek, hogy a hidegháborút átváltoztassák melegháborúra, a *Szovjetunió* mindent elkövetett, hogy a nemzetközi problémákat tárgyalások útján oldják meg. A nyugati hatalmak akkor ezt válaszra sem méltatták. A *Szovjetunió* azonban tovább folytatta erőfeszítéseit. Ennek lett az eredménye, hogy *1958-ban a nyugati államok már hajlandók lettek volna tárgyalásokat kezdeni a nemzetközi problémákról*, de csak az *ENSZ*, pontosabban a *Biztonsági Tanács* keretében. Azért tartották ezt a merev álláspontjukat, mert tudták, hogy a *Szovjetunió* számára ez elfogadhatatlan: a *Biztonsági Tanácson* belül, ahol a nyugatiak egyébként is fölényben voltak, a *Szovjetunió* egy asztalnál ült volna *Csang Kaj-sek* képviselőivel. Márpedig a nemzetközi problémákat egyoldalú kívánság szerint, többségi nyomásra, vagy az ENSZ szavazógépezetével megoldani nem lehet.

1959-ben történt a nagy fordulat. Hruscsov elvtárs *Amerikába* utazott és ez az utazás nagy hatást gyakorolt az amerikai és a nyugati életre. 1960-ban *Hruscsov* elvtárs körúton volt *Délkelet-Ázsiában* és igen sikeres volt a franciaországi útja is.

Így érkeztünk el a csúcstalálkozóhoz.

Feltehető a kérdés, miért következett be ez a változás, miért kezdett olvadozni a hidegháború vastag jégpáncélja?

Mindenekelőtt a *Szovjetunió* hatalmas gazdasági, tudományos, technikai eredményei hatására, amely alól nem tudják magukat kivonni a nyugati politikusok sem. A *Szovjetunió* fejlődése mellett sok példát lehetne megemlíteni a szocialista tábor országainak, *Kína, Csehszlovákia* és a többi népi demokratikus ország eredményeiről is. *A világ dolgozói* is a legkülönbözőbb módon fejezték ki akaratukat, hogy a nagyhatalmak egy, vagy több csúcstalálkozóján oldják meg a nemzetközi problémákat.

Mit vártak a népek a csúcstalálkozótól?

Mindenekelőtt az általános és teljes leszerelés megoldását.

A népek számára ma már igen nagy megterhelést jelent a fegyverkezés. Gondoljunk arra, hogy 1959-ben az *Egyesült Államok* percenként 87 ezer dollárt költött katonai célokra. Egy nehéz bombázó repülőgép ma már annyiba kerül, mint *a vele azonos súlyú színarany.* A legfejlettebb harci eszköz, a rakéta előállítási költsége pedig megközelíti a *vele azonos súlyú platina árát.* Márpedig az esztelen fegyverkezés költségeit az emberi jólét tovább fokozására lehetne fordítani.

A Szovjetunió sokszor tett már javaslatot a leszerelésre és többször mutatott példát. Legutóbb 1 200 000 főt szerelt le a hadseregből. Teljesen jogos tehát, hogy a nyugati hatalmak is tegyék magukévá a leszerelés megvalósítását.

A nemzetközi problémák között igen súlyos kérdés, hogy a háború után 15 évvel *Németországgal* még nem kötötték meg a békeszerződést.

Nyilvánvaló, hogy *a német kérdést egyszer rendezni kell.* A demokratikus, békeszerető, egységes *Németország kialakítása nemcsak a német népnek, de a békét kívánó egész emberiségnek is érdeke.*

A nemzetközi helyzetben szinte tűzfészek *Nyugat-Berlin.* Mivel Berlin társadalmi berendezkedése nem egységes, az egésszégtelen és visszás helyzetet különösen *Nyugat-Németország* igyekszik felhasználni béke elleni provokációkra.

Ezek igen bonyolult kérdések. Elrendezésük nem is következhet be máról-holnapra és egycsapásra. De őszintén, a nemzetközi jog általánosan ismert szabályai és az *ENSZ* alapokmányának magasztos elvei szerint meg lehetett volna tenni az első lépést az álláspontok közeledése felé, a béke biztosítására.

A *Szovjetunió* őszinte békepolitikájának világsikere azonban a hidegháborús erők hisztériáját váltotta ki. A közelmúltban esztelen fasiszta tüntetések zajlottak le *Nyugat-Németországban. Japánban* fasiszta horogkeresztes zászlókkal fogadták *Adenauert, Nyugat-Németország* rakéta-támaszpontokat akar építeni *Spanyolországban* és *Törökországban.*

A csúcstalálkozó megtorpedózására az értekezlet előtt amerikai kémrepülőgép hatolt be szovjet területre, stb.

A légi provokáció előre megfontolt politikájával és az utána elhangzott fenyegetések közepette azonban nincs lehetőség az ésszerű megegyezésre. *A Szovjetunió csak egyenlő alapokon, mindkét fél számára egyenlő lehetőségek alapján tárgyalhat a nemzetközi problémákról.* Az amerikai kormány jelenlegi magatartása mellett azonban a *Szovjetunió* nem talál más kivezető utat, mint megvárni azt az alkalmas pillanatot, amikor lehetőség lesz arra, hogy tárgyalóasztalhoz ülhetnek a kapitalista és a szocialista rendszer békés együttélését ma még akadályozó problémák megoldása és a nemzetközi feszültség enyhítése érdekében.

A legutóbbi napok eseményei arra intik a békét akaró emberiséget, hogy fejtsen ki nagyobb erőt a világ békéjének biztosítására.

A postás dolgozók, akik becsületesen helyt állnak munkahelyeiken, élénk figyelemmel kísérik a nemzetközi helyzet alakulását és *állást foglalnak a megoldatlan problémák békés rendezése mellett.* Ezt kifejezésre juttatták gyűléseken, táviratokban, sok ezer aláírással és becsületesen végzett munkájukkal. Biztosak lehetünk, hogy a világ haladó erői — élükön a *Szovjetunióval — eloszlatják az emberiség feje felől a háború veszélyét*, hogy a pusztítás, a rombolás helyett a szovjet tudományos technika világraszóló sikerei megnyissák az emberiség boldogulásának békés korszakát.

Budapesti postaszervek segítik a mezőgazdaság fejlődését

A budapesti postás dolgozók is felismerték, hogy az egyénileg dolgozó parasztok meggyőzése után velük együtt működve, meggyorsíthatják a mezőgazdaság szocialista fejlődését. Nyolc budapesti postai üzem nyolc termelőszövetkezetet patronál.

A *Központi Javító Üzem*, a *Központi Járműtelep*, a *Postavezérigazgatóság*, a *PÉKÜ*, a *Központi Kábelüzem*, a *Távbeszélő Igazgatóság*, a *Helyközi Távbeszélő Igazgatóság*, a *József Távbeszélő Üzem* már 1959 első, illetve második negyedévében megkezdték a patronálást. Több esetben jártak a termelőszövetkezetekben, ahol politikai, gazdasági és kulturális téren segítséget nyújtottak.

A *Távbeszélő* és a *Helyközi Igazgatóság*, a *József Üzem* főleg könyvelési és átárazási munkálatokban segített.

A *Postavezérigazgatóság* patronálási bizottságot alakított, amely anyagellátási, pénzügyi, számviteli, jogügyi, szervezői munkában jártas dolgozókból áll.

Segítettek a traktor beszerzésében, villany, telefon stb. felszerelésében. Főleg a nehezen megoldható és sok utánjárást igénylő ügyek elintézésében vannak hathatósan segítségükre a szövetkezeteknek.

A *Központi Javítóüzem* 1951 óta végez patronálást mezőgazdasági termelőszövetkezetben. Az üzem segítsége több oldalú. Általában taggyűlések és csoportgyűlések alkalmával látogatják meg a termelőszövetkezeteket. Komoly gazdasági és politikai segítséget nyújtanak. Az üzemben önkéntes brigád alakult lakatosból, technikusból, villanyszerelőből, jogügyi előadóból és könyvelőből, akik segítik a termelőszövetkezet sokoldalú munkáját.

A *Központi Kábelüzem* is eredményesen patronál. Elsősorban számviteli és könyvelési szempontból. Igen jelentős volt az a munka, melyet a munkaegység bevezetésében és az előlegek folyósításának kidolgozásában nyújtottak. Ezek mellett természetesen a politikai felvilágosító munkát sem hanyagolták el.

Igen eredményes a termelőszövetkezet patronáló üzemek gyakorlatában az, hogy a termelőszövetkezetekkel írásos megállapodást kötnek a segítésre vonatkozóan. Tapasztalataink szerint egy postaszerv sem kötött ilyen írásos szerződést a patronált szövetkezettel.

Javasoljuk még postaszerveinknek, hogy az eddiginél sokkal több segítséget nyújtsanak a taggyűlések előkészítésében, a pártnapok megszervezésében, a vezetési módszerek helyes kialakításában. Mindez lehetővé teszi, hogy erősebb, egységesebb termelőszövetkezetek kovácsolódjanak. A párt VII. kongresszusának célkitűzéseit, a mezőgazdaság gyors megerősítését csak így tudjuk megvalósítani.

Borók Sándorné

Ötéves munkaverseny szerződést kötöttek, szocialista brigádokat szerveztek, társadalmi munkával lakást építettek

A SZÉKESFEHÉRVÁRI RÁDIÓÁLLOMÁSON

A székesfehérvári rádióállomás dolgozói, akik nemegyszer tettek már tanúságot példás közösségi szellemükről, újabb szép eredményekkel gazdagították sikereiket. 1959-ben szinte üzemzavar nélkül dolgoztak. Társadalmi munkával lakáshoz juttatták néhány munkatársukat. *Czirják Gyula* üzemvezető kezdeményezésére a régi legényszállás épületében két egyszobás komfortos lakást készítettek, egy egyszobás komfort nélkülit pedig kétszoba komfortossá építettek át.

A munkát felettes szervük minden rendelkezésre álló eszközzel támogatta, az anyagbeszerzés nehézségeiben pedig a helyi szb. közbenjárására a Szakszervezetek Fejérmegyei Tanácsa is segített.

Az állomás legutóbbi termelési tanácskozásán nagy elismeréssel emlékeztek meg a felszólalók erről a szép teljesítményről. Köszönetet mondtak azoknak, akik a munkát végrehajtották, illetve segítették. Különösen *Czirják Gyula* üzemvezető lendületes, példamutató munkáját dicsérték, azt, hogy a szakvezető szinte minden szabad percét az átépítés munkáinak szentelte.

Az állomás dolgozói hosszúlejáratú munkaverseny-szerződést fogadtak el termelési tanácskozásukon. A szerződésben öt év távlatában vállalják a dolgozók a minőségi munka és önköltség csökkentés feladatait. Ugyancsak elhatározták a fehérvári rádióállomás dolgozói, hogy szocialista brigádokat alakítanak azzal a céllal, hogy a közösség tagjainak szakmai, politikai fejlődését és művelődését elősegítsék, a szocialista együttélés feltételeit közös erőfeszítésekkel munkálják tovább.

Horváth Ferenc
levelező, Székesfehérvár

A fotopályázat eredménye

Áprilisban a Postás Dolgozóban pályázatot hirdettünk fotószakköreink részére a május elsejei ünnepségek fényképezésére.

A pályázatra szép számmal érkeztek be felvételek. Összesen 67 kép. *A legtöbbet a Helyközi Távbeszélő Igazgatóság fotókörétől kaptuk.*

A bíráló bizottság értékelte a felvételeket és a következő döntést hozta:

Tekintettel arra, hogy a beküldött képek között egy sem volt kiemelkedő alkotás, az első díjat nem javasolta a bizottság kiadni. Ezért az első díjat megosztottuk és a II., III. díjjal 2—2 képet díjaztunk.

II. díjat (200—200 forintot) nyert:

Tóth László H. T. I. „Szemfüles riporter" című és *Donászi Tibor* Hírlapüzem, (Bp. ig.) „Lányok, virágok" című képével.

III. díjat (100—100 forintot) nyert:

Molnár István, Posta Központi Kábelüzem „Menetkészen" és *Gellért Géza* Távig, „Család a felvonuláson" c. képe.

A díjnyertes képeket a legközelebb megjelenő Képes Postásban fogjuk közölni.

A díjakat postán elküldtük.

Tájékoztatási és Sajtó Csoport.

HALOTTAINK

Besztercei András vez. főkezelő (Nyíregyháza 2.), **Bönisch János** hd. alkalmazott (Törökbálint), **Börzsönyi Brunó** m. vez. főellenőr (Krisztina Távb. Ü.), **Felföldi József** vez. kezelő (Bp. 78.), **dr. Germán István** igazgató (Buvig), **Göndörházy Imre** vez. kezelő (Szombathely 2.), **Hunyadi Lajos** vez. főkezelő (Bp. 62.), **Kuti Erzsébet** főellenőr (Mosdós), **Magyar András** lapkihordó (Táplószentmárton), **Odabasics Ferenc** kezelő (Nagyatád), **Orgoványi János** s. kezelő (Szabadszállás), **Sarkadi Zsigmond** p. alkalmazott (Teréz Távb. Üzem), **Sulyok Jenőné** hírlapárus (Győr 2.), **Szelp György** m. főellenőr (Kábelüzem), **Vágó János** s. kezelő (Nyírbátor), **Vörös Sándor** vez. kezelő (Szolnok 2.).

Emlékük megőrizzük!

A BUDAPESTI BIZOTTSÁG hívei

Áprilisban a Budapesti Bizottság ankétot szervezett a budapesti postás művelődési otthonban Tolsztoj: Háború és béke c. művének színházi előadásáról, amelyet a budapesti postás dolgozók teltházakció keretében tekintettek meg. Az ankéton megjelent Kazán István, a Néphadsereg Színházának és a kitatott műnek főrendezője, Sándor Iza, Lászlófi Kata, Benkő Gyula, Pálos György, Deák László, Prókay István és Tordy Géza színművészek. A mintegy 100 főnyi postás résztvevő és a színház művészei között élénk eszmecsere folyt.

★

A Budapesti Bizottság által szervezett teltház-akció keretében M. Fisch Biderman és a gyújtogatók c. tragikomédiáját tekintik meg a budapesti postás dolgozók június 7-én, a Katona József Színházban. Jegyeket az üzemi közönségszervezőnél lehet igényelni.

★

Jól sikerült tapasztalatcsere-értekezletet tartottak április 21-én a szocialista brigád címért versenyző budapesti brigádok vezetői a szakszervezet székházában.

★

Ez évben a gyermeknapot május 29-én ünnepeljük. Felhívjuk a szakszervezeti bizottságok figyelmét, az ezzel kapcsolatos előkészítő munkát mielőbb kezdjék meg.

★

Készül az évvégi jutalmazás elosztását szabályozó rendelet. Rövidesen megjelenik a POE-ban, minden SZB figyelmébe ajánljuk.

Befejeződött a postás üzemi labdarúgó-bajnokság, amelyben 12 csapat vett részt.

Helyezések:

1. Posta Központi Járműtelep 21 pont, 2. Rádlómüszaki Hivatal 16 pont, 3. Bp. 72-es postahivatal 16 pont, 4. József Távb. Üzem 16 pont, 5. Posta Közp. Javító Üzem 15 pont, 6. RAVEL 12 pont.

★

Az 1960-as tavaszi-őszi bajnokság megkezdődött. Ezt a bajnokságot két csoportban játsszák le a csapatok. Az első csoportban szereplők közül a két utolsó fog kiesni a bajnokság végén és helyette a második csoport első két helyezettje kerül az első csoportba. Így nemcsak a bajnoki cím elnyeréséért folyik a küzdelem, hanem a kiesés ellen is, valamint a felújításért.

★

Megkezdődött az 1960-as tavaszi-őszi tekebajnokság is. Máris látható, hogy igen szoros eredmények alakulnak ki. A bajnokság teljesen nyílt, mivel a gyengébb csapatok is teljesen felzárkóztak a múlt évi élmezőnyhöz.

Beszélgetés az afrikai vadászexpedícióról

Április 13-án érdekfeszítő tudományos előadás volt a *Járműtelep* munkásklubjában. *Dénes István*, az *Afrikában* járt vadászexpedíció vezetője, a klub vezetőségének meghívására beszámolt afrikai útjáról.

Dénes István részletesen elmondotta, hogy azért volt szükség erre az expedícióra, mert az ellenforradalom alatt a *Nemzeti Múzeum* kelet-afrikai állatgyűjteménye teljesen elpusztult és azt pótolni kellett.

Érdekesen, az élmény eleven hatásával mondta el az utazást, a vadászatot, az ott élő bennszülöttek szokásait, primitív életét.

Felsorolta az *Afrikában* található nagy és kis vadakat, a hatalmas elefántokat, amelyek vadászásához külön vadászati engedély kell. A kis vadakból rengeteget gyűjtöttek, úgyszintén lepkékből és bogarakból mintegy kétezret.

A hosszú és nagyon érdekes előadás után a járműtelepi dolgozók kérdésekkel árasztották el az előadót.

Az előadás után az expedíció vezetője a hallgatóság között maradt és fehér asztal mellett beszélgetett tovább afrikai élményeiről.

Banga Sándorné
levelező, Járműtelep

Zenebarátok köre Soprenban

A soproni szakszervezeti bizottság kezdeményezésére és támogatásával megalakult a „Postás Zenebarátok Köre". Akik szeretik a szép muzsikát, akik érdeklődnek a zenei klasszikusok művei iránt, akik zenei ismeretüket bővíteni, fejleszteni akarják, hanglemezek bemutatásával egybekötött ismeretterjesztő előadásokra járnak. Lemeztáruk fokozatos gyarapításával, valamint a *Soproni Zeneiskola* kölcsönlemezeivel mikrolemezes hangverseny előadásokat is tervez a kör. A kör tagjainak a hangverseny előadásokra rendszeresen biztosítanak kedvezményes jegyeket és külön „zenei kiskönyvtár" lesz azoknak, akik zenei ismereteiket, elméleti tudásukat egyénileg kívánják fejleszteni.

Művelődés

Anyák napja alkalmából a soproni postaigazgatóságon megható ünnepség keretében virággal köszöntötték a gyermekek az édesanyákat.

★

A nemzetközi gyermeknap alkalmából május 29-én, a nőtanács felkérésére a Központi Művelődési Otthon művészegyüttesei az állatkerti szabadtéri színpadon de. 10—12 óráig színes gyermekműsort adnak. A műsorban mesemondó és bohócok szórakoztatják majd a postás gyermekeket.

★

A Felszabadulási Ifjúsági Kulturális Seregszemle VI. kerületi bemutatóján a postások központi Bajor Gizi színjátszó együttese Brecht: Carrar asszony puskái c. drámájával első helyezést ért el. Reméljük, hogy a budapesti döntőben is hasonló eredményt fognak elérni.

★

A szombathelyi postások májusban kirándulást szerveznek Kőszegre, ahol megismerkednek e szép táj nevezetességeivel és megtekintik a kőszegi várat.

★

A Szeged jövője előadássorozatban szerepel: Milyen lesz Szeged közlekedése? Az „Ismerd meg a világot" filmelőadássorozatból érdekes lesz: Látogatás Kínában című előadás több kisfilm kíséretében.

ÚJ KÖNYVEK

A felsorolt könyvek az üzemi könyvtárakban megtalálhatók és kölcsönözhetők:

KISS LAJOS:

Vörös város. E regény az 1919-es proletárdiktatúra kivívásának és megteremtésének négy és félhónapos történetét mondja el.

MOLNÁR GÉZA:

Márta. A regény 1957 első hónapjaiban játszódik. Az újszerű szerkezeti megoldással írt regény hűen ábrázolja ennek a kornak levegőjét, jellegzetes lelki és politikai folyamatait.

PATON, ALAN:

Már késő. A szerző dél-afrikai angol író. A regényben fiatal bűr rendőrtiszt tragédiáját mondja el, aki beleszeret egy néger lányba, s ezért — az ottani törvények értelmében bűnhődnie kell.

RÉVAY JÓZSEF:

Égi jel. Történelmi regény Nagy Konstantin császárról.

SHAW IRWIN:

Oroszlánkölykök. A második világháború nyugati hadszíntereire vezet el ez a regény. A rengeteg szereplőt mozgató izgalmas történet Franciaország megszállásától kezdve követi a háború menetét a különböző frontokon és hátországban, majd leírja a normandiai partraszállást és Németország összeomlását.

LELKIISMERETES MUNKA

Aggódtam egy feladott küldemény miatt, s örömmel jelentem, hogy megvan.

A csomagról — úgy látszik az én hiányos csomagolásom miatt — a feladót és a címzett nevét tartalmazó rész letépődött. A címzés „Hosszúhetény, Szoc. Otthon" rajta maradt. Ezzel a hiányos címzéssel is megkapta a címzett.

Őszinte köszönetemet szeretném kifejezni mind a pécsi 2. számú posta dolgozóinak, mind pedig a hosszúhetényi kezelőnek, valamint a helyi postahivatal vezetőjének, akik egy látszólag kis csomag érdekében ilyen pontos és lelkiismeretes munkát végeztek. Nagyon köszönöm!

Maradok, a magyar posta minden dolgozója iránt őszinte tisztelettel:

Nyárádi Ádám,
Királyegyháza

SZÉP LECKE

Amióta a Teréz Távbeszélő Üzem két összeadógépe közül az egyik teljesen elhasználódott, minden hó első hat napjában visszatérő szervezési gond egyetlen gépünk igénybevételének beosztása. A bérszámfejtési, anyaggazdálkodási, számlázási, terv és egyéb számviteli munkák határidői annyira egybeesnek, hogy a géphiány a legkörültekintőbb beosztás mellett is torlódásokhoz vezet.

Tudomást szerzett erről a Távbeszélő Díjbeszedő Hivatal és felajánlotta egy eléggé ki nem használt gépének átadását. Örömünket az sem rontotta le, hogy a szerzemény generáljavításra szorul. Különös jó érzéssel töltött el bennünket Molnár Istvánnak, a DBH osztályvezető SZB titkárának az az ajánlata, hogy ha a géphiány miatt szükség van segítségre — ő gépet is, munkaerőt is biztosít.

Csodálkozásunkra egyszerű természetességgel válaszolt:

„Miért ne segítenénk egymáson? Mindnyájan a postát szolgáljuk, a Távbeszélő Igazgatóság dolgozói vagyunk, és a jószomszédság is kötelez".

Szavaid hallatára emlékek ébredtek bennem kedves Molnár szaktárs! Ez az emlékezés röstelkedésre késztetett azok miatt, akik egyes esetekben „rendkívüli szívességnek" vélik azt, ha a DBH gondnokolásával is megbízott Teréz Üzem a ti helyiségeitekben épületkarbantartási kismunkákat végez. Nagyon igazad van! Akaratlanul is leckét adtál az egy cél felé haladó dolgozók egymás iránti kötelességéből.

Fekete Attila
levelező
Teréz Távb. Üzem.

SPORT

Opatijában vannak atlétáink és a sakkozók

A Magyar Postások Sportközössége 1955-től részt vesz a Postások Nemzetközi Sport Szövetsége által rendezett versenyekben. 1958-tól vagyunk tagjai a szövetségnek, melynek végrehajtó bizottsága Amsterdamban székel és 13 ország postás dolgozói részére rendez versenyeket.

A magyar postások atléta csapata (gyaloglók) 1955-ben Bécsben III., 1956-ban Bernben I., 1958-ban Brüsszelben II. helyezést ért el.

Az idén Opatijában (Jugoszlávia) a napokban kerülnek megrendezésre a sportversenyek. A magyar postás atléták és a sakkozók a sikeres szereplés reményében készülnek a kétségtelen nagy, nemzetek közötti versenyekre.

A résztvevők kiválasztása, a válogatott verseny alapján már jóval korábban a tervszerű felkészülések során megtörtént.

Tapasztaltuk, hogy a versenyek közben adódnak esetek, amikor nemcsak sporttudásra, hanem fokozott figyelemre is szükség van. A magyar postások közül fejlődött élvonalbeli versenyzők az ilyen fokozott követelmények kielégítésére is képesek.

Biztosak vagyunk abban, hogy a IV. kongresszus és a sportesemények a Nemzetközi Postás Sport Egyesület további fejlődését és az országok közötti baráti kapcsolatok mélyítését eredményezik.

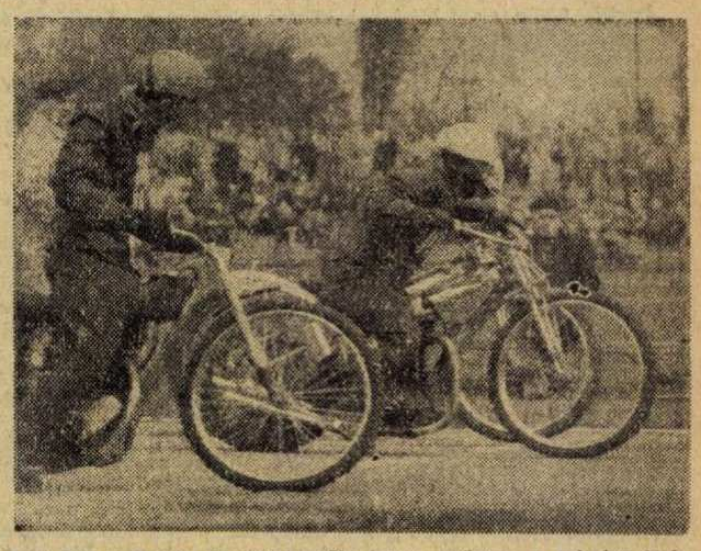

Bató Pál a Postás SE versenyzője lett a győztese a március 24-én megrendezett első bajnoki fordulónak. A győztes bairól a 15-ös startszámmal látható

SPORTHÍREK

Női kézilabda:

Sokszoros bajnok nagypályás csapatunk indulását a kispályás bajnokságon élénk érdeklődés előzte meg. A kérdés az volt, sikerül-e játékosainknak rövid idő alatt megszokni a lényegesen gyorsabb mozgást és játékot igényelő kispályát. Szakemberek véleménye az volt, hogy ehhez hosszabb idő szükséges és igen sok munkát és gyakorlást kíván. Az eddig lejátszott mérkőzések igazolták ezt a szakvéleményt. Ezt figyelembe véve csapatunk szereplésével elégedettek lehetünk.

Eredmények:

BRESC—Bp. Postás	4:1
Bp. Postás—Ózd	5:4
Bp. Postás—FTC	7:2
Győri ETO—Bp. Postás	11:5
Bp. Postás—Debrecen	6:6

Örvendetes az ifjúsági csapat jó szereplése és kitűnő játéka. A korábbi évek munkájának gyümölcse most kezd mutatkozni és ez biztató jelenség a felnőtt csapat későbbi erősítése szempontjából is.

Ifjúsági csapatunk minden mérkőzését megnyerte, a bajnokság első helyén áll.

Eredmények:

Bp. Postás—BRESC	2:0
Bp. Postás—Csepel	7:4
Bp. Postás—FTC	4:3
Bp. Postás—Hiradó SK	6:2
Bp. Postás—Bp. Vasas	5:0

Kerékpár:

A kerékpáros versenyidényt minden esztendőben az Osztyapenkó kapitány emlékére kiírt verseny vezeti be. Az országúti versenyeken eddig 5 első, 2 második és 2 hatodik helyet értek el versenyzőink.

A pályaversenyen is eredményesek voltak a postás versenyzők: 2 első, 2 harmadik és 1 negyedik helyezést értek el az első pályaversenyen. Reméljük, hogy a jövőben is jól szerepelnek versenyzőink.

Kajak:

5200 m-es távon rendezték meg az első kajakversenyt. Két csoportban: felnőtt és ifjúsági versenyzők indultak, függetlenül a rendszeres versenytávjuktól.

A felnőttek versenyében indult Fejős István, aki a 96 induló közül az igen jó eredménynek számító 15. helyen végzett, megelőzve több olyan versenyzőt, akik Európa- és világbajnoksággal is büszkélkedhetnek. Fejős István versenyzőnk tagja az olimpiai keretnek és reméljük, hogy eredményével a későbbi próbaversenyek során biztosítani fogja az olimpiai kiküldetést. Az ifjúságiak mezőnyében Hazsik Endre 2. **helyen végzett.**

Torna:

Tornászaink a májusi egyéni bajnokságokra készülnek. A versenyeken csak a válogatott keretek tagjai vesznek részt, akiknek olimpiai küldetésük függ az ellenőrző versenyek során tapasztalt fejlődéstől. Tornászaink közül Förstner Klára és Mester János tagja az A-kereinek. A legutóbbi ellenőrző versenyen Förstner 2., Mester 5. helyen végzett.

Motor:

Április 24-én délelőtt rendezte sportegyesületünk az országos salakmotor-bajnokság I. fordulóját. A bajnokságra igen szép számmal neveztek be. A 125 kcm-es kategóriában több csoportos előfutam alapján kellett megállapítani a nyolcas döntő résztvevőit.

Sajnos, az időjárás nem kedvezett versenyünknek. Hűvös és szeles idő fogadta a mintegy 5000 nézőt, akik az időjárással dacolva is kijöttek a versenyre. Megérte, hogy eljöttek, mert nagyszerű, színvonalas, jól rendezett versenynek lehettek tanúi.

Az egyes futamok bővelkedtek az izgalmakban. Az első helyezetteknek ugyancsak meg kellett küzdeni a győzelemért.

Motorosaink jól megálltak helyüket ezen a versenyen és különösen Bató Pál kiváló motorozása jelentett szép élményt a nézőknek. Bató Pál minden futamát megnyerte, végül is mezőny nélkül végzett az első helyen.

Bendl Zoltán balszerencsés körülmények között versenyzett és ez okozta, hogy csak a 6. helyen végzett.

A 125 kcm-es kategóriában mindhárom versenyzőnk bejutott a nyolcas döntőbe, a győzelmet azonban itt nem sikerült megszerezni, mert az elmúlt évi bajnok Szabó Imre gépe lassúbbnak bizonyult, mint az ellenfelelé.

A verseny végeredménye:

500 kcm-es kategóriában:

1. Bató Pál (Bp. Postás), 2. Vörös Lajos (Debreceni M.), 3. Perge József (Gyulai MHS), 4. Radácsi Ferenc (Debreceni M.), 5. Pásztor György (Debreceni M.), 6. Bendl Zoltán (Bp. Postás).

125 km-es kategóriában:

1. Gyepes Barnabás (Gyulai MHS), 2. Battai Győző (Bp. Előre), 3. Szabó Imre (Bp. Postás), 4. Perger László (Bp. Postás), 5. Vidó László (Gyulai MHS), 6. Vincze József (Bp. Előre).

POSTÁS DOLGOZÓ
Megjelenik havonta. Kiadja a Postások Szakszervezete
Felelős kiadó:
Besenyei Miklós
főtitkár
Szerkeszti a szerkesztő bizottság.
Felelős szerkesztő:
Trencsényi István
Szerkesztőség: Budapest, XIV., Chazár András u. 13. sz.
Telefon: 428—777.
Megjelenik 20 000 példányban.
Szikra Lapnyomda, Budapest